



umsurabaya
UNIVERSITAS MUHAMMADIYAH SURABAYA

BUKU PEDOMAN AKADEMIK

Universitas Muhammadiyah
Surabaya Tahun 2020/2021



Morality, Intellectuality and Entrepreneurship

Jl. Sutorejo No. 59 Surabaya 
031- 3811966 
rektorat@um-surabaya.ac.id 
www.um-surabaya.ac.id 



PEDOMAN AKADEMIK

UNIVERSITAS MUHAMMADIYAH

SURABAYA

Tahun Akademi 2020/2021

Morality Intellectuality Entrepreneurship



UNIVERSITAS MUHAMMADIYAH SURABAYA

Jl. Sutorejo 59 Surabaya

Telp. 031-3811966 Fax. 0313813096

<http://www.um-surabaya.ac.id>, Email: rektorat@um-surabaya.ac.id

Daftar Isi

KATA PENGANTAR	1
MARS UNIVERSITAS MUHAMMADIYAH (Cipt. Bimbo Group).....	3
HYMNE UNIVERSITAS MUHAMMADIYAH (Cipt. Bimbo Group).....	4
MARS MUHAMMADIYAH (SANG SURYA).....	5
PENDAHULUAN	6
1.1. Sejarah Singkat Universitas Muhammadiyah Surabaya.....	6
1.2. Visi, Misi, Universitas Muhammadiyah Surabaya.....	8
1.3. Tujuan Universitas Muhammadiyah Surabaya	9
1.4. Arti Lambang Universitas Muhammadiyah Surabaya	9
ORGANISASI UNIVERSITAS	11
2.1 Struktur Organisasi Universitas Muhammadiyah Surabaya.....	11
2.2 Tugas Pokok dan Fungsi Unit Kerja	11
2.3 Daftar nama Badan Pembina Harian (BPH), Pimpinan Universitas, Biro/UPT, Lembaga, Fakultas dan Program Studi	24
PENYELENGGARAAN PENDIDIKAN.....	32
3.1 Sistem Kredit Semester (SKS).....	32
3.2 Beban Belajar dan Masa Studi	32
3.3 Rencana Perkuliahan	33
3.4 Bimbingan Akademik	34
3.5 Kegiatan Perkuliahan.....	35
3.6 Praktikum/Praktik Kerja Lapangan.....	36
3.7 Berhenti Studi Sementara (cuti studi).....	36
3.8 Pengaktifan Status Mahasiswa.....	37
3.9 Pindah Program Studi Internal.....	37
3.10 Mahasiswa Pindahan/Transfer	38
3.11 Mahasiswa Pindahan/Transfer dari Perguruan Tinggi Luar Negeri.....	38
3.12 Kuliah Kerja Nyata (KKN)	39
3.13 Kelulusan /Yudisium	39
3.14 Wisuda	40
3.15 Ijazah, Sertifikat, Transkrip Akademik, dan SKPI.....	40
PENILAIAN HASIL BELAJAR.....	41
4.1 Tujuan	41
4.2 Ketentuan Umum	41
4.3 Bentuk Evaluasi Belajar.....	41
4.4 Ujian Semester.....	41
4.5 Tugas Akhir	42
3.6 Sistem Penilaian.....	43
3.7 Indeks Prestasi	44
3.8 Evaluasi kemajuan studi dan kelulusan mahasiswa.....	44
3.9 Predikat kelulusan	46
DISTRIBUSI MATA KULIAH.....	47
FAKULTAS KEGURUAN DAN ILMU PENDIDIKAN (FKIP).....	47
1. Program Studi Pendidikan Matematika	47
Distribusi Mata Kuliah Dalam Semester	48
2. Program Studi Pendidikan Biologi.....	51

Distribusi Mata Kuliah Dalam Semester	52
3. Program Studi Pendidikan Bahasa dan Sastra Indonesia	55
Distribusi Mata Kuliah Dalam Semester	56
4. Program Studi Pendidikan Bahasa Inggris	59
5. Program Studi Pendidikan Guru Pendidikan Anak Usia Dini (PG PAUD)	63
Distribusi Mata Kuliah Dalam Semester	64
6. Program Studi Pendidikan Guru Sekolah Dasar (PG SD)	67
Distribusi Mata Kuliah Dalam Semester	68
FAKULTAS AGAMA ISLAM (FAI)	71
Visi	71
1. Program Studi Pendidikan Agama Islam	71
Distribusi Mata Kuliah Dalam Semester	72
2. Program Studi Ahwal al Syakhsyiyah	75
Distribusi Mata Kuliah Dalam Semester	76
3. Program STUDI AGAMA-AGAMA (Usuludin)	79
Distribusi Mata Kuliah Dalam Semester	80
4. Program Studi Perbankan Syariah	83
Distribusi Mata Kuliah Dalam Semester	84
FAKULTAS EKONOMI DAN BISNIS (FEB)	87
Visi	87
1. Program Studi Akuntansi	87
Distribusi Mata Kuliah Dalam Semester	88
2. Program Studi Manajemen	91
Distribusi Mata Kuliah Dalam Semester	91
FAKULTAS TEKNIK (FT)	94
Visi	94
Misi	94
1. Program Studi Teknik Sipil	94
Distribusi Mata Kuliah Dalam Semester	95
2. Program Studi Teknik Arsitektur	98
Distribusi Mata Kuliah Dalam Semester	98
3. Program Studi Teknik Mesin	101
Distribusi Mata Kuliah Dalam Semester	101
4. Program Studi Teknik Perkapalan	104
Distribusi Mata Kuliah Dalam Semester	105
5. Program Studi Teknik Elektro	108
FAKULTAS HUKUM (FH)	111
Distribusi Mata Kuliah Dalam Semester	111
FAKULTAS ILMU KESEHATAN (FIK)	114
Visi	114
Misi	114
1. Program Studi D3 Keperawatan	114
Distribusi Mata Kuliah Dalam Semester	115
2. Program Studi D3 Teknik Laboratorium Medis	117
Distribusi Mata Kuliah Dalam Semester	118
3. Program Studi D4 Teknik Laboratorium Medis	120
Distribusi Mata Kuliah Dalam Semester	121

4. Program Studi S1 Keperawatan	124
Distribusi Mata Kuliah Dalam Semester	125
5. Program Studi S1 Kebidanan	128
Distribusi Mata Kuliah Dalam Semester	128
6. Program Studi S1 Farmasi.....	131
Distribusi Mata Kuliah Dalam Semester	131
7. Program Studi S1 Fisioterapi	134
Distribusi Mata Kuliah Dalam Semester	134
8. Program Studi Profesi Ners	137
FAKULTAS PSIKOLOGI (F.Psi).....	138
Distribusi Mata Kuliah dalam Semester	138
FAKULTAS KEDOKTERAN (FK).....	141
S1 Pendidikan Dokter	141
Distribusi Mata Kuliah Dalam Semester	142
Profesi Dokter	144
Distribusi Mata Kuliah Dalam Semester	144
PASCA SARJANA.....	146
1. Program Studi Magister Pendidikan Islam	146
Distribusi Mata Kuliah Dalam Semester	146
2. Magister Pendidikan Bahasa dan Sastra Indonesia.....	148
Misi	148
Distribusi Mata Kuliah Dalam Semester	148
3. Magister Hukum Ekonomi Syariah.....	150
Visi	150
Misi	150
Tujuan	150
Distribusi Mata Kuliah Dalam Semester	150
LAMPIRAN 1.....	152

KATA PENGANTAR

Puji syukur kita panjatkan kehadiran Allah SWT, atas izin dan pertolongannya Buku Pedoman Akademik Universitas Muhammadiyah Surabaya Tahun akademi 2022/2023 dapat diselesaikan dengan baik. Buku pedoman akademik adalah salah satu buku pedoman bagi mahasiswa, dosen dan pengelola program studi dan tentu pimpinan yang ada di berbagai tingkatan sebagai dasar dalam penyelenggaraan kegiatan akademik di Universitas Muhammadiyah Surabaya.

Buku ini berisi tentang sejarah singkat Universitas Muhammadiyah Surabaya, visi, misi, tujuan Universitas, pedoman penyelenggaraan, dan penilaian hasil belajar serta berbagai informasi fakultas dan program studi, termasuk didalamnya sebaran mata kuliah dan tata tertib mahasiswa. Untuk itu kami berharap seluruh sivitas akademika khususnya mahasiswa menggunakan buku ini sebagai panduan dalam mengikuti seluruh kegiatan akademik.

Selanjutnya selaku Rektor, kami mengucapkan terima kasih kepada semua pihak dan khususnya Wakil Rektor I, Kepala BAA, dan Ketua LP3 dan seluruh Wakil Rektor ! dan seluruh Ketua Program Studi yang telah memberikan kontribusi pada proses revisi buku pedoman akademik ini. Semoga buku pedoman akademik ini dapat menjadi pedoman bagi seluruh sivitas akademika Universitas Muhammadiyah Surabaya dalam penyelenggaraan pendidikan di Universitas Muhammadiyah Surabaya.

Surabaya, 11 September 2020
Rektor

Dr. dr. Sukadiono, MM



PERATURAN REKTOR

Nomor: 0594.3/PRN/II.3.AU/A/2020

TENTANG

PEDOMAN AKADEMIK UNIVERSITAS MUHAMMADIYAH SURABAYA TAHUN AKADEMIK 2020-2021

Bismillahirrahmanirrahim

Rektor Universitas Muhammadiyah Surabaya, setelah:

- Menimbang : a. Bahwa dalam upaya meningkatkan pembinaan dan pengembangan program pendidikan di Perguruan Tinggi, khususnya di bidang akademik, maka perlu diperlukan suatu aturan untuk memenuhi kebutuhan tersebut.
b. Bahwa sehubungan dengan itu, perlu ditetapkan dengan Peraturan Rektor.
- Mengingat : 1. UU RI Nomor 20 Tahun 2003 tentang Sistem Pendidikan Nasional.
2. UU RI Nomor 12 Tahun 2012 tentang Pendidikan Tinggi.
3. Peraturan Pemerintah Nomor 60 Tahun 1999 tentang Pendidikan Tinggi.
4. Keputusan Menteri Pendidikan Nasional Republik Indonesia Nomor: 232/V/2000 tentang Pedoman Penyusunan Kurikulum Pendidikan Tinggi dan Penilaian Hasil Belajar Mahasiswa.
5. Pedoman PP. Muhammadiyah Nomor: 02/PED/I.0/B/2012 tentang Perguruan Tinggi Muhammadiyah.
6. Ketentuan Majelis Dikti PP. Muhammadiyah Nomor: 178/KET/I.3/D/2012 tentang Perguruan Tinggi Muhammadiyah.
7. Statuta Universitas Muhammadiyah Surabaya.
8. Peraturan Rektor No. 439/PRN/II.3.AU/F/2013 tentang Peraturan Akademik tahun 2013/2014 Universitas Muhammadiyah Surabaya.
9. Hasil rapat Pimpinan Universitas Muhammadiyah dengan Pimpinan Fakultas dan Pascasarjana di lingkungan Universitas Muhammadiyah Surabaya pada tanggal 10 September 2020.

MEMUTUSKAN:

- Menetapkan : PERATURAN REKTOR UNIVERSITAS MUHAMMADIYAH SURABAYA TENTANG PEDOMAN AKADEMIK UNIVERSITAS MUHAMMADIYAH SURABAYA TAHUN 2020-2021
- Kesatu : Menetapkan Pedoman Akademik Universitas Muhammadiyah Surabaya Tahun 2020-2021 sebagaimana terlampir.
- Kedua : Menetapkan Pedoman Akademik Universitas Muhammadiyah Surabaya Tahun 2020-2021 sebagaimana terlampir.
- Ketiga : Surat Keputusan ini berlaku sejak tanggal ditetapkan.
- Keempat : Apabila di kemudian hari ternyata terdapat kekeliruan di dalam Surat Keputusan ini maka akan diadakan pembetulan sebagaimana mestinya.

Tembusan Yth.:

1. Ketua BPH UMSurabaya
2. Wakil Rektor
3. Dekan/Direktur
4. Kepala Biro/Lembaga/UPT



Ditetapkan di : Surabaya
Pada tanggal : 29 Muharram 1442 H
17 September 2020 M

dr. Sukadiono, M.M.

MARS UNIVERSITAS MUHAMMADIYAH (Cipt. Bimbo Group)

Dengarlah, dengarlah
Suara derap yang mantap
Langkah kami yang tegap
Putra putri utama
Tegakkan selalu
Ilmu, amal dan budi Citra
Universitas
Muhammadiyah tercinta

Reff; Gapai bintang di langit
 Meraih cita-cita
 Namun kami tak lupa
 Bumi tempat berpijak

Citra keteladanan
Cinta kebersamaan
Lakukan kesungguhan
Menuju masa depan

Citaku cintamu
Berbaur dalam satu
Jaya dan sejahtera
Indonesia negeriku

HYMNE UNIVERSITAS MUHAMMADIYAH (Cipt. Bimbo Group)

Dalam berkas matahari
Dalam riak gelombang samudra
Dalam desir angin timur dan barat
Dalam tiap desah napas sesama

Dalam warna warni bunga bangsa
Dalam nyanyian jaman ke jaman
Dalam getar hidup kota dan desa
Dalam tiap cita luhur dan mulia

Reff
Tetabur cinta kami
Merah nyala api kebenaran
Putih suci tulus mengabdikan
Tumbuh indah
Di haribaan pertiwi

Tegak karena iman
Teguh karena ilmu
Semoga bakti kami
Civitas Akademika

Universitas Muhammadiyah
Selalu dalam
Limpahan ridho-MU

MARS MUHAMMADIYAH (SANG SURYA)

Sang Surya Tetap Bersinar
Syahadat Dua Melingkar
Warna Yang Hijau Berseri
Membuatku Relu Hati

Ya Allah Tuhan Rabbiku
Muhammad Junjunganku
Al Islam Agamaku
Muhammadiyah Gerakanku

Di Timur fajar Cerah Gemerlapan
Mengusir Kabut Hitam
Menggugah Kaum Muslimin
Tinggalkan Peraduan

Lihatlah Matahari Telah Tinggi
Di Ufuk Timur Sana
Seruan Illahi Rabbi
Samina Wa Atthona

Ya Allah Tuhan Rabbiku
Muhammad Junjunganku
Al Islam Agamaku
Muhammadiyah Gerakanku

PENDAHULUAN

1.1. Sejarah Singkat Universitas Muhammadiyah Surabaya

Universitas Muhammadiyah Surabaya pada awalnya terdiri atas beberapa lembaga pendidikan tinggi Muhammadiyah, diantaranya Fakultas Ilmu Agama Jurusan Da'wah (FIAD) yang berdiri sejak 15 September 1964, Fakultas Tarbiyah Surabaya berdiri pada tahun 1975, IKIP Muhammadiyah Surabaya berdiri pada tahun 1980, Fakultas Syari'ah Surabaya berdiri pada tahun 1982, dan Institut Teknologi Muhammadiyah Surabaya berdiri pada 1983.

Berdasarkan SK Menteri Pendidikan dan Kebudayaan RI No. 0141/0/1984, IKIP Muhammadiyah Surabaya, Institut Teknologi Muhammadiyah Surabaya, dan Universitas Muhammadiyah Gresik digabung menjadi satu dengan nama "UNIVERSITAS MUHAMMADIYAH SURABAYA" yang selanjutnya disingkat menjadi UMSurabaya. Seluruh jurusan yang ada di ketiga lembaga tersebut berdasarkan SK Mendikbut RI No.: 0142/0/1984 di atas mendapat status TERDAFTAR.

Semula Universitas Muhammadiyah Surabaya terdiri atas tiga fakultas, yaitu Fakultas Keguruan dan Ilmu Pendidikan sebagai pengembangan dari IKIP Muhammadiyah Surabaya, Fakultas Teknik sebagai pengembangan dari Institut Teknologi Muhammadiyah Surabaya, dan Fakultas Ekonomi sebagai pengembangan dari Fakultas Ekonomi Universitas Muhammadiyah Gresik.

Pada tahun 1985, berdasar Surat Keputusan Pimpinan Wilayah Muhammadiyah Jawa Timur No.: Kep/003-V/1985, Fakultas Da'wah (FIAD), Fakultas Tarbiyah dan Fakultas Syari'ah berinduk ke UMSurabaya, dan ketiganya tergabung dalam Fakultas Ilmu Agama Islam (FIAI).

Selanjutnya pada 1992 Pimpinan Pusat Muhammadiyah Majelis Pembina Kesehatan melalui Surat No.IV.B/4.a/220/1992 tanggal 14 Desember 1992 mengajukan Permohonan Pendirian Pendidikan Ahli Madya Kesehatan di lingkungan Muhammadiyah/Aisyiyah kepada Sekretaris Jenderal Departemen Kesehatan RI. UMSurabaya termasuk salah satu yang diminta untuk membuka program pendidikan dimaksud. Berdasar SK Menteri Kesehatan RI No.: Hk.00.06.1.1.3331 tanggal 8 September 1993 secara resmi berdiri AKADEMI KEPERAWATAN (AKPER) di lingkungan UMSurabaya. Kemudian pada tanggal 1 Januari 2000 berdiri Fakultas Hukum dan pada 2001 berdiri pula Akademi Analis Kesehatan (AAK) dengan SK Dikti No.184/D/O/2001 tanggal 2 September 2001.

Mengingat jumlah lulusan Universitas Muhammadiyah Surabaya semakin banyak dan Sebagian besar para alumni menghendaki untuk menempuh Pendidikan tinggi pada jenjang Strata Dua (S2). Pada tahun 2004 Universitas Muhammadiyah Surabaya berupaya mendirikan program pascasarjana (magister Studi Islam), dan berdasarkan SK Dj.II/363/2004 telah berdiri Program Studi Magister Pendidikan Islam dari Kementerian Agama.

Pada tanggal 24 Agustus 2005 Universitas Muhammadiyah Surabaya mendapatkan rekomendasi dari Badan Pengembangan dan Pemberdayaan Sumber Daya Manusia (BPPSDM) Departemen Kesehatan RI No. H.K.0312.4.1.03259 untuk pendirian Program Studi Ilmu Keperawatan dan berdasarkan hasil visitasi Pengurus Pusat Persatuan Perawat Nasional Indonesia (PPNI) Nomor 553/PP.PPNI/K/X/2005 tanggal 5 Oktober 2005, serta berdasarkan Keputusan Dirjen Dikti No.277/D/T2006 tanggal 30 Januari 2006 UMSurabaya telah diberikan izin untuk menyelenggarakan Program Studi Ilmu Keperawatan (S1) Fakultas Ilmu Kesehatan.

Tahun 2006 berdasarkan Keputusan Dirjen Dikti No.006/D/T/2006 UMSurabaya diberikan izin untuk menyelenggarakan Program Studi D3 Kebidanan. Berdasarkan terbitnya izin Program studi tersebut, tahun 2006 program studi di bidang kesehatan antara lain Program Studi D3 Keperawatan, D3 Akademi Analis Kesehatan, Program Studi S1 Ilmu Keseperawatan dan Program Studi D3 Kebidanan menjadi satu fakultas dengan nama Fakultas Ilmu Kesehatan (FIK).

Pada tahun 2008 upaya Universitas Muhammadiyah Surabaya dalam mengembangkan pelayanan kesehatan manusia secara komprehensif khususnya dalam menangani masalah psikologis manusia, maka berdasarkan SK Dirjen Dikti No. 2001/D/T/2008 tanggal 25 Juni 2008 telah dibuka

program Studi S-I Psikologi dan digabung dalam Fakultas Ilmu Kesehatan. Pada tahun 2009 berdasarkan SK Direktur Jenderal Pendidikan Tinggi No. 1272/D/T/2009 tanggal 31 Juli 2009 berdiri Program Magister Pendidikan Bahasa dan Sastra Indonesia (S-2). Pada tahun 2012 berdasarkan SK Direktur Jenderal Pendidikan Tinggi No. 48/E/O/2012 tanggal 8 Pebruari 2012 telah berdiri Program Studi Pendidikan Guru Pendidikan Anak Usia Dini (PG PAUD), selanjutnya pada tahun 2014 telah berdiri Program Studi Perbankan Syariah, dan tahun 2015 berdiri program studi PGMI dan PGSD.

Sebagai upaya untuk memberikan kesempatan bagi masyarakat yang akan kuliah di kedokteran, UMSurabaya sejak tahun 2009 telah beerupaya untuk membuka program studi kedokteran. Ternyata membuka program studi kedokteran jauh lebih rumit dibanding membuka program studi yang sudah dibuka sebelumnya. Disamping itu pemerintah melalui Kementerian Pendidikan dan Kebudayaan untuk sementara menutup peluang (moratorium) untuk membuka program studi kedokteran. Sementara moratorium masih belum dibuka, UMSurabaya terus berupaya untuk melengkapi seluruh persyaratan yang dibutuhkan untuk kepentingan pembukaan program studi kedokteran. Pada tanggal 28 Maret 2016 pada akhirnya UMSurabaya mendapatkan ijin resmi untuk membuka program studi Pendidikan Ilmu Kedokteran (S1) dan Pendidikan Profesi Dokter.

Masih di bidang Kesehatan, UMSurabaya terus berupaya untuk melengkapi prodi-prodi yang banyak diminanti oleh masyarakat. Berdasar hasil survey, ada dua bidang yang peminatnya cukup tinggi, program studi Farmasi dan program studi Fisiotrapy. Pada tahun 2019 program studi Farmasi (S1) mendapat ijin dari kemenristek Dikti, dan tahun 2020 program studi Fisiotrapy (S1) juga menerima SK dari Kemenristek Dikti.

Pada bulan November 2022 ada satu program studi baru yang dibuka di UMSurabaya. Program studi tersebut adalah S1 Desain Komunikasi Visual (DKV). Program Studi DKV saat ini masuk sebagai salah satu program studi di Fakultas Keguruan dan Ilmu Pendidikan.

Dalam perkembangannya sampai dengan tahun 2022 program studi di lingkungan Universitas Muhammadiyah Surabaya sejumlah 36 program studi di bawah 8 fakultas dan program pscasarjana. Program Pascasarjana memiliki 3 Program Studi (S2), Program Strata Satu (S1) memiliki 26 Program Studi, Program D-4 memiliki 1 Program Studi, dan Program Diploma Tiga (D3) memiliki 3 Program Studi, dan Program Profesi memiliki 3 Program Studi.

Sampai dengan bulan Desember 2020 ke 37 Program Studi yang ada di Universitas Muhammadiyah Surabaya tersebut telah terakreditasi, baik oleh BAN PT atau LAM sesuai dengan Rumpun Ilmu masing-masing program Studi. Ada beberapa program studi baru yang saat ini masih dalam proses pengajuan akreditasi. Adapun rincian program studi yang ada di Universitas Muhammadiyah Surabaya adalah sebagaimana berikut:

No.	Fakultas – Program Studi	Peringkat Akreditasi	Nomor SK Akreditasi
1	Fakultas Keguruan & Ilmu Pend.		
	1. S1 Pendidikan Bahasa Inggris	B	3932/SK/BAN-PT/Akred/S/VIII/2019
	2. S1 Pendidikan Bhs. & Sastra Indonesia	B	1936/SK/BAN-PT/Ak-PPJ/S/VII/2020
	3. S1 Pendidikan Matematika	B	2993/SK/BAN-PT/Ak-PPJ/S/VII/2020
	4. S1 Pendidikan Biologi	Baik Sekali	4683/SK/BAN-PT/Ak-KP/S/VII/2022
	5. S1 Pendidikan Guru Anak Usia Dini	B	13789/SK/BAN-PT/Ak-PPJ/S/XII/2021
	6. S1 Pendidikan Guru Sekolah Dasar	B	6692/SK/BAN-PT/SURV-BDG/S/X/2020
	7. S1 Desain Komunikasi Visua	Prodi Baru	782/E/O/2022
2	Fakultas Ekonomi dan Bisnis		
	8. S1 Manajemen	B	13759/SK/BAN-PT/Ak-PPJ/S/I/2022
	9. S1 Akuntansi	B	3447/SK/BAN-PT/Ak-PPJ/S/VI/2022
3	Fakultas Teknik		
	10. S1 Teknik Elektro	B	1437/SK/BAN-PT/Akred/S/V/2018
	11. S1 Teknik Mesin	B	2561/SK/BAN-PT/Akred/S/IX/2018
	12. S1 Teknik Sipil	B	1994/SK/BAN-PT/Akred/S/VII/2018
	13. S1 Teknik Arsitekur	B	1639/SK/BAN-PT/Akred/S/VI/2018
	14. S1 Teknik Perkapalan	B	2176/SK/BAN-PT/Akred/S/VIII/2018
	15. D3 Teknik Komputer	C	1152/SK/BAN-PT/Akred/Dipl-III/V/ 2018
	16. S1 Teknik Informatika	Prodi Baru	933/M/2020

	17. S1 Teknik Industr	B	10153/SK/BAN-PT/Ak/S/XII/2022
4	Fakultas Hukum		
	18. S1 Ilmu Hukum	B	3973/SK/BAN-PT/Akred/S/X/2019
5	Fakultas Ilmu Kesehatan		
	19. D3 Keperawatan	A	0203/LAM-PTKes/Akr/Dip/X/2020
	20. D3 Teknologi Laboratorium Medis	A	0581/LAM-PTKes/Akr/Dip/XII/2020
	21. S1 Keperawatan	Unggul	0163/LAM-PTKes/Akr/Sar/III/2022
	22. S1 Kebidanan	Prodi Baru	896/KPT/I/2018
	23. S1 Farmasi	Prodi Baru	730/KPT/I/2019
	24. S1 Fisioterapi	Prodi Baru	17/M/2020
	25. D4 Teknik Laboratorium Medis	Prodi Baru	17/M/2020
	26. Profesi Ners	Unggul	0164/LAM-PTKes/Akr/Pro/III/2022
	27. Profesi Bidan	Prodi Baru	896/KPT/I/2018
6	Fakultas Agama Islam		
	28. S1 Pendidikan Agama Islam	A	6569/SK/BAN-PT/Akred/S/X/2020
	29. S1 Ahwal Al-Syakhsyiyah	B	1869/SK//BAN-PT/Akred/S/VII/2018
	30. S1 Studi Agama Agama	B	1671/SK/BAN-PT/Akred/S/VII/2018
	31. S1 Perbankan Syari'ah	B	1134/SK/BAN-PT/Akred/S/IV/2019
7	Fakultas Psikologi		
	32. S1 Psikologi	B	10175/SK/BAN-PT/Ak.Ppj/S/XII/2022
8	Fakultas Kedokteran		
	33. S1 Pendidikan Dokter	B	0110/LAM-PTKes/Akr/Sar/III/2019
	34. Profesi Dokter	C	0111/LAM-PTKes/Akr/Pro/III/2019
9	Program Pascasarjana		
	35. S2 Pendidikan Islam	Baik	1893/SK/BAN-PT/Akred/M/IV/2021
	36. S2 Pendidikan Bahasa & Sastra Indo.	Baik Sekali	2614/SK/BAN-PT/AK-ISK/M/IV/2022
	37. S2 Hukum Ekonomi Syari'ah	Baik Sekali	8827/SK/BAN-PT/Ak/M/XI/2022

1.2. Visi, Misi, Universitas Muhammadiyah Surabaya

Visi

UMSurabaya sebagai universitas yang unggul di bidang intelektualitas, moralitas, dan berjiwa entrepreneur.

Misi

1. Menyelenggarakan pendidikan dan pembelajaran yang memiliki keunggulan inovasi dan berjiwa entrepreneur.
2. Menyelenggarakan penelitian dan publikasi yang berkontribusi pada IPTEK dan inovasi.
3. Menyelenggarakan pengabdian kepada masyarakat berbasis riset dan inovasi.
4. Berperan sebagai pusat pengembangan muhammadiyah, serta menyelenggarakan pembinaan dan pengembangan civitas akademika berdasarkan dengan nilai Al Islam dan Kemuhammadiyah.
5. Menyelenggarakan kerjasama dan tata kelola dengan prinsip *good governance*.

Nilai

Nilai-nilai yang dikembangkan dan dijunjung tinggi di *UMSurabaya* meliputi :

1. Akhlakul karimah.
2. Kebangsaan.
3. Keteladanan.
4. Budaya riset, inovasi, dan penerapan teknologi yang diabdikan bagi kemaslahatan umat.
5. Tanggap dan tanggung jawab untuk meningkatkan pelayanan kepada masyarakat.

6. Penguatan sivitas akademika sebagai warga negara dan warga dunia yang mampu mengantisipasi perubahan yang cepat, dan berpandangan global.

1.3. Tujuan Universitas Muhammadiyah Surabaya

1. Menghasilkan lulusan yang beriman, berahlak, memiliki kompetensi profesional yang tinggi, serta unggul dalam inovasi dan berjiwa entrepreneur.
2. Menghasilkan produk penelitian dan publikasi yang berkontribusi pada IPTEK dan inovasi.
3. Menghasilkan produk pengabdian kepada masyarakat yang berbasis riset dan inovasi.
4. Menghasilkan civitas akademika yang menjadi teladan, serta berprinsip pada nilai Al Islam dan Kemuhammadiyahan melalui dakwah Islam dengan menegakkan amar makruf nahi munkar.
5. Mewujudkan kerja sama dan pengelolaan universitas yang terencana, terorganisasi, produktif dan berkelanjutan.

1.4. Arti Lambang Universitas Muhammadiyah Surabaya



1. Matahari

Menggambarkan Persyarikatan Muhammadiyah memiliki gerak dan manfaat bagaikan matahari dengan sinarnya yang selalu memberikan manfaat, daya hidup, vitalitas serta dinamika bagi kehidupan manusia.

2. Tulisan Arab Muhammadiyah

Menggambarkan nama persyarikatan sebagai pengikut ajaran Nabi Muhammad

3. Dua kalimat syahadat dalam tulisan Arab

Mempunyai makna bahwa persyarikatan Muhammadiyah memancarkan cahaya keimanan berupa tauhid, bahwa sesungguhnya tiada Tuhan selain Allah dan pengakuan bahwa Nabi Muhammad sebagai utusan Allah

4. Padi dan Kapas

Terdiri atas lukisan padi 19 butir dan kapas 12 kuntum, gabungan keduanya menunjukkan tahun berdirinya persyarikatan Muhammadiyah di Indonesia. Padi dan kapas juga melambangkan kemakmuran dan kesejahteraan dan melambangkan bahwa UMSurabaya mendidik tenaga ahli di bidangnya yang berguna bagi kesejahteraan umat, bangsa, dan negara

5. Tulisan Universitas Muhammadiyah Surabaya

Memberikan arti perguruan tinggi Muhammadiyah yang berada di Kota Surabaya

6. Lima Kelopak Bunga yang Melingkar

Melambangkan Dinul Islam ditegakkan di atas 5 prinsip rukun Islam



Rektor
Dr. dr. Sukadiono, MM



Wakil Rektor I
Dr. M. Ridlwan, M.Pd



Wakil Rektor II
Dr. Endah Hendarwati, SE, .M.Pd



Wakil Rektor III
Ma'ruf Sya'ban, SE., M.Ak.



Wakil Rektor IV
Dr. Mundzakir, S.Kep.Ns., M.Kep

ORGANISASI UNIVERSITAS

2.1 Struktur Organisasi Universitas Muhammadiyah Surabaya

Keterangan :

————— : garis komando
 - - - - - : garis koordinasi

2.2 Tugas Pokok dan Fungsi Unit Kerja

No.	Nama Generik Unit	Nama Unit di Universitas	Tugas Pokok dan Fungsi
(1)	(2)	(3)	(4)
1.	Pimpina Universitas	Rektor	<ol style="list-style-type: none"> 1. Memimpin pembinaan Al Islam dan kemuhammadiyahahan pada sivitas akademika Universitas Muhammadiyah Surabaya 2. Memimpin pelaksanaa pendidikan, pengajaran, penelitian dan pengabdian kepada Masyarakat 3. Penanggung jawab utama dalam melaksanakan arahan, kebijakan umum, dan menetapkan peraturan serta norma di Universitas Muhammadiyah dengan pertimbangan senat Universitas
		Wakil Rektor I (bidang akademik)	<ol style="list-style-type: none"> 1. Mengoordinasikan, memfasilitasi dan memotivasi penyelenggaraan kegiatan akademik (pendidikan dan pembelajaran, penelitian serta pengabdian kepada masyarakat). 2. Mengendalikan mutu hasil kegiatan akademik. 3. Memfasilitasi pengembangan strategi pembelajaran. 4. Persiapan program studi baru dan akreditasi. 5. Perencanaan, pelaksanaan dan pengelolaan jurnal, buku dan literatur. 6. Pelaksanaan kegiatan bidang pengabdian kepada masyarakat dalam rangka turut membantu memecahkan masalah yang dihadapi masyarakat dan pembangunan. 7. Melaporkan semua kegiatan bidang akademik setiap tahun kepada rektor.

		<p>Wakil Rektor II (bidang keuangan dan sarana prasarana)</p>	<ol style="list-style-type: none"> 1. Mengoordinasikan pengelolaan aset dan segala sarana dan prasarana Universitas Muhammadiyah Surabaya untuk menunjang penyelenggaraan kegiatan akademik dan kegiatan kemahasiswaan; 2. Mengelola sumber daya keuangan untuk mendukung kegiatan akademik dan kegiatan kemahasiswaan. 3. Merencanakan dan mendukung upaya perencanaan dan pengembangan Universitas dalam hal fisik dan keuangan dalam rangka pencapaian visi dan misi sesuai Renstra. 4. Melaporkan semua kegiatan bidang keuangan setiap tahun kepada rektor.
		<p>Wakil Rektor III (bidang inovasi, sumberdaya manusia, dan kemahasiswaan dan alumni)</p>	<ol style="list-style-type: none"> 1. Memfasilitasi dan mendukung upaya pembinaan karir dosen dan Tenaga Kependidikan. 2. Merencanakan dan mendukung upaya perencanaan dan pengembangan SDM dalam rangka pencapaian visi dan misi universitas sesuai Renstra. 3. Melakukan pengendalian standar kualitas dosen dan TKP. 4. Mengoordinasikan, memfasilitasi dan memotivasi penyelenggaraan kegiatan kemahasiswaan dan alumni. 5. Membina dan fasilitasi kegiatan mahasiswa yang berkaitan dengan pengembangan kemampuan penalaran, bakat, minat dan kesejahteraan mahasiswa (beasiswa), serta alumni; 6. Membina kegiatan mahasiswa dalam rangka terciptanya kultur akademik; 7. Mengupayakan peningkatan prestasi bidang inovasi untuk mendukung pencapaian Visi dan Misi Universitas sesuai dengan renstra. 8. Melaporkan semua kegiatan bidang inovasi, sumberdaya manusia, dan kemahasiswaan dan alumni setiap tahun kepada rektor.

		Wakil Rektor IV (bidang Kerjasama, Al-Islam dan Kemuhammadiyahandan digitalisasi)	<ol style="list-style-type: none"> 1. Menyusun kebijakan dalam bidang Kerjasama di tingkat nasional dan internasional. 2. Mengoordinasikan, memfasilitasi dan memotivasi penyelenggaraan kegiatan kerjasama. 3. Menyusun rencana internasionalisasi UMSurabaya. 4. Membina dan mengembangkan hubungan kerjasama Universitas dengan pemangku kepentingan dalam rangka pengembangan Universitas. 5. Mengkoordinasikan pembinaan Al - Islam dan Kemuhammadiyahandan bagi dosen dan tenaga kependidikan. 6. Menyusun rencana dan strategi program digitalisasi sistem layanan dalam berbagai bidang.
2	Senat perguruan tinggi/senat akademik	Senat Universitas	<ol style="list-style-type: none"> 1. Merumuskan kebijakan akademik dan perkembangan Universitas. 2. Merumuskan kebijakan penilaian prestasi akademik dan kecakapan serta kepribadian sivitas akademika sesuai tuntunan islam. 3. Merumuskan norma dan tolak ukur penyelenggaraan universitas. 4. Memberikan persetujuan atas rencana anggaran pendapatan dan belanja universitas yang diajukan oleh rektor. 5. Menilai pertanggungjawaban rektor atas kebijakan yang telah ditetapkan. 6. Merumuskan peraturan pelaksanaan kebebasan mimbar akademik, dan otonomi keilmuan Universitas. 7. Memilih dan memberikan pertimbangan terhadap calon rektor. 8. Memberikan pertimbangan terhadap calon wakil rektor dan calon direktur program pasca sarjana dari aspek kepemimpinan. 9. Menegakkan norma-norma yang berlaku bagi sivitas akademika. 10. Mengukuhkan pemberian gelar doktor kehormatan dari universitas. 11. Melakukan pengawasan pelaksanaan anggaran pendapatan belanja Universitas. 12. Memberikan pertimbangan kepada menteri Pendidikan dan Kebudayaan berkaitan dengan pegusulan dosen untuk mendapatkan jabatan lektor kepala dan guru besar.

3	Dewan pertimbangan	Dewan Penyantun	<ol style="list-style-type: none"> 1. Memberikan pertimbangan dalam memecahkan permasalahan universitas yang anggotanya terdiri atas tokoh-tokoh masyarakat.
4	Pelaksana kegiatan akademik	Fakultas	<ol style="list-style-type: none"> 1. Melaksanakan sebagian tugas pokok dan fungsi Universitas yang berada di bawah rektor. 2. Melaksanakan dan mengembangkan pendidikan. 3. Melaksanakan penelitian untuk pengembangan ilmu pengetahuan, teknologi, dan/atau kesenian. 4. Melaksanakan pengabdian kepada masyarakat. 5. Melaksanakan pengembangan dan kerja sama. 6. Membina sivitas akademika dan pegawai administrasi; dan 7. Melaksanakan urusan tata usaha fakultas.
		Program Pascasarjana	<ol style="list-style-type: none"> 1. Melaksanakan kegiatan akademik di lingkungan Universitas dan mengoordinasikan semua program studi pascasarjana untuk menjamin baku mutu pendidikan. 2. Menyelenggarakan Pendidikan magister yang pengelolaannya belum dapat diserahkan ke fakultas. 3. Mengoordinasikan kegiatan pendidikan magister di lingkungan Universitas. 4. Melaksanakan pengendalian mutu akademik jenjang magister.
		Lembaga Penelitian dan Pengabdian kepada Masyarakat (LPPM)	<ol style="list-style-type: none"> 1. Merencanakan dan mengarahkan integrasi penelitian Universitas. 2. Mengkoordinasikan laboratorium riset untuk pendukung riset terpadu dan interdisiplin. 3. Mengembangkan kerjasama penelitian dan pengabdian masyarakat dengan lembaga lain. 4. Mengembangkan dan menerapkan standar mutu penelitian dan akreditasi kompetensi sarana dan prasarana penelitian. 5. Mengelola dan mengkoordinasikan proses pengusulan hibah penelitian dan pengabdian kepada masyarakat.

			<ol style="list-style-type: none"> 6. Merencanakan dan mengarahkan integrasi penelitian Universitas. 7. Mengkoordinasikan laboratorium riset untuk pendukung riset terpadu dan interdisiplin. 8. Mengembangkan kerjasama penelitian dan pegabdian masyarakat dengan lembaga lain. 9. Mengembangkan dan menerapkan standar mutu penelitian dan akreditasi kompetensi sarana dan prasarana penelitian. 10. Mengelola dan mengkoordinasikan proses pengusulan hibah penelitian dan pengabdian kepada masyarakat. 11. Meningkatkan kualifikasi peneliti menjadi peneliti level internasional. 12. Melaksanakan penilaian dan konsolidasi pusat-pusat penelitian pusat studi yang dikelola untuk peningkatan relevansi keberlangsungan, efisiensi dan akuntabilitas. 13. Mengkoordinasikan pusat-pusat studi dan pusat penelitian yang dimiliki Universitas. 14. Merencanakan dan mengarahkan integrasi pemanfaatan hasil penelitian Universitas kepada masyarakat. 15. Mengkoordinasikan kegiatan KKN.
		<p>Lembaga Pengkajian Al-Islam dan Kemuhammadiyah</p>	<ol style="list-style-type: none"> 1. Mengoordinasi, memantau, dan mengevaluasi pelaksanaan kegiatan kurikuler dan pengkajian Al-Islam dan Kemuhammadiyah secara inter dan antar disiplin di lingkungan Universitas. 2. Mengelola proses kaderisasi Muhammadiyah bagi mahasiswa sesuai kebijakan pembinaan persyarikatan. 3. Membangun hubungan dengan persyarikatan untuk peningkatan kualitas dakwah kelembagaan. 4. Mengembangkan dan menjalankan mekanisme pengawasan pelaksanaan keislaman di dalam kampus. 5. Melakukan dan mengembangkan kerja sama regional dan internasional terkait dengan pengembangan Islam. 6. Mengelola zakat, infak, dan shadaqah sivitas akademika. 7. Mengelola masjid kampus. 8. Memberikan layanan sosial keagamaan kepada masyarakat seperti perawatan jenazah dan lain-lain.

		Lembaga Pengembangan Pendidikan dan Pembelajaran	<ol style="list-style-type: none"> 1. Mengkoordinasikan kegiatan pengembangan kurikulum, pembelajaran dan evaluasi. 2. Mengkoordinasikan pengembangan sumber belajar. 3. Menyelenggara pelatihan peningkatan teknik keterampilan mengajar. 4. Melakukan inovasi model pembelajaran dan asesmen beserta perangkatnya. 5. Memelihara website <i>e-learning</i>. 6. Menyelenggarakan pelatihan dan konsultasi <i>E-Learning</i> dan manajemen sumber pembelajaran berbasis ICT. 7. Mengembangkan perangkat lunak sumber-sumber pembelajaran berbasis ICT. 8. Mengembangkan perangkat lunak sumber-sumber pembelajaran berbasis ICT. 9. Mengembangkan inovasi sistem pembelajaran berorientasi <i>student-conferred learning</i>. 10. Mengembangkan konsep dan sistem pembelajaran berdasar penelitian (<i>research-based teaching and learning</i>) penelitian (<i>research-based teaching and learning</i>).
		Pusat Sentra Haki	<ol style="list-style-type: none"> 1. Melakukan kegiatan sosialisasi, workshop atau sejenisnya dan mengkoordinasikan dalam penyiapan perolehan HKI. 2. Melayani para peneliti atau penemu dalam hal konsultasi HKI. 3. Mendaftarkan hasil-hasil penelitian yang berorientasi paten. 4. Mengkomersialisasikan paten/Haki lainnya.
		Pusat Pengembangan Publikasi Ilmiah	<ol style="list-style-type: none"> 1. Mengkoordinasikan pengelolaan e-journal di Universitas. 2. Menyiapkan peningkatan mutu jurnal melalui akreditasi jurnal. 3. Membantu meningkatkan jumlah dan kualitas publikasi ilmiah dosen melalui pemberian layanan yang ada meliputi Klinik Jurnal dan Buku Ajar, Workshop Penulisan Artikel Ilmiah, Layanan Proofreading, dan Layanan Visualisasi Data. 4. Mengelola unit penerbitan UM Publishing.

		Lembaga Kajian Gender	<ol style="list-style-type: none"> 1. Memberikan pelayanan untuk melakukan penelitian/kajian pada pemanfaatan pngarusutamaan gender di lingkungan UMSurabaya sebagai upaya peningkatan kedudukan perempuan dalam masyarakat dan peranannya dalam pembangunan, 2. Memberikan layanan ilmiah bagi sivitas akademika UMSurabaya pada upaya peningkatan keterpaduan dalam pengelolaan, baik perencanaan dan pelaksanaan maupun pemantauan dan evaluasi atas berbagai program dan kegiatan peningkatan sensivitas gender, 3. Melakukan pengkajian ilmiah tentang gender di lingkungan UMSurabaya guna memberikan layanan pada perumusan, pelaksanaan, pemantauan, dan evaluasi program khusus yang diperuntukkan bagi perempuan serta laki-laki dan program umum yang mengintegrasikan aspirasi, kepentingan, dan peranan perempuan untuk mewujudkan keadilan dan kesetaraan gender.
		Kantor Layanan Lazismu (KLL)	<ol style="list-style-type: none"> 1. Perencanaan penghimpunan, pendistribusian, dan pendayagunaan dana zakat, infaq, dan shadaqoh di lingkungan UMSurabaya. 2. Pengelolaan penghimpunan, pendistribusian, dan pendayagunaan dana zakat, infaq, dan shadaqoh di lingkungan UMSurabaya. 3. Pelaporan penghimpunan, pendistribusian, dan pendayagunaan dana zakat, infaq, dan shadaqoh di lingkungan UMSurabaya.

5	Pelaksana administrasi, pelayanan dan pendukung	Sekretariat Rektor	<ol style="list-style-type: none"> 1. Menyusun program kerja kesekretariatan Universitas. 2. Mengoordinasikan pelaksanaan kegiatan kesekretariatan dan kearsipan pimpinan Universitas. 3. Mengoordinasikan pelaksanaan kegiatan kesekretariatan dan kearsipan senat Universitas. 4. Mengembangkan sistem administrasi sekretariat Universitas. 5. Mengelola hubungan masyarakat dan keprotokolan serta menyebarluaskan. 6. Memonitor kepatuhan kegiatan universitas terhadap peraturan perundang-undangan yang berlaku. 7. Mengkoordinasikan penyusunan dan pelaksanaan peraturan Universitas. 8. Mengkoordinasikan penyelesaian berbagai persoalan hukum yang dihadapi Universitas. 9. Menjadi penghubung dengan pihak luar (<i>public relation</i>) universitas. 10. Mengelola kegiatan pencitraan universitas (<i>image</i> universitas). 11. Mengembangkan berbagai program pemasaran Universitas. 12. Mengembangkan dan memelihara hubungan publik.
		Biro Administrasi Akademik	<ol style="list-style-type: none"> 1. Menyusun program kerja BAA. 2. Mengelola layanan dan pengelolaan data transaksi akademik. 3. Mempersiapkan penyusunan kalender akademik. 4. Melaksanakan administrasi kelulusan mahasiswa. 5. Melaksanakan pelayanan administrasi akademik. 6. Melaksanakan pelaporan kegiatan akademik secara berkala ke Dirjendikti/LLDIKTI/Kopertais. 7. Melakukan sinkronisasi data akademik di cybercampus dengan PDDikti. 8. Melaksanakan <i>update</i> data kelembagaan (izin perguruan tinggi). 9. Mengkoordinasikan pelaksanaan mata kuliah Universitas.

		Biro Administrasi Keuangan (BAK)	<ol style="list-style-type: none"> 1. Mengumpulkan dan menyusun pengusulan anggaran dari unit kerja. 2. Melakukan pembayaran kepada unit kerja pengusul. 3. Mengelola akuntansi universitas untuk meningkatkan akuntabilitas Universitas. 4. Melakukan verifikasi dan poengendalian anggran. 5. Melaksanakan system penerimaan dan penegeluaran keuangan. 6. Melaksanakan pengalokasian anggaran berdasarkan aktivasi. 7. Melaksanakan pembukuan, pembayaran, dan pertanggungjawaban penggunaan anggaran. 8. Menyusun lapoaran realisasi anggaran secara periodik.
		Biro Administrasi Umum (BAU)	<ol style="list-style-type: none"> 1. Mengelola <i>procurement</i> semua barang dan jasa yang dibutuhkan unit kerja. 2. Melakukan pengawasan pemanfaatan aset yang dimiliki universitas. 3. Mengembangkan dan mengelola sistem perawatan aset di semua unit kerja. 4. Mengembangkan dan mengelola sistem dokumentasi dan arsip. 5. Mengembangkan dan mengelola sistem keselamatan dan keamanan lingkungan kampus.
		Biro Sumber Daya Insani (BSDI)	<ol style="list-style-type: none"> 1. Mengelola <i>training</i> dan edukasi bagi seluruh staf. 2. Mengelola pengukuran kinerja dan melakukan evaluasi kinerja seluruh staf. 3. Mengelola seleksi staf. 4. Mengelola pengembangan karir bagi seluruh staf.
		Biro Administrasi Kemahasiswaan, Alumni, dan Inovasi	<ol style="list-style-type: none"> 1. Menyusun program kerja BAKA. 2. Mengelola layanan dan pengelolaan data kemahasiswaan. 3. Melaksanakan pelayanan kemahasiswaam. 4. Melaksanakan program beasiswa. 5. Melaksanakan administrasi alumni.

		Perpustakaan	<ol style="list-style-type: none"> 1. Pelayanan perpustakaan. 2. Perencanaan pengembangan program pelayanan, penataan, dan fasilitas perpustakaan. Pelaksana program pelayanan perpustakaan.
		Pusat Teknologi Informasi	<ol style="list-style-type: none"> 1. Mengelola layanan teknologi, sistem informasi, dan komunikasi. 2. Mengembangkan dan menjaga keberlanjutan sistem informasi. 3. Mengelola infrastruktur jaringan sistem informasi dan komunikasi. Mengelola <i>website</i> universitas dan seluruh unit kerja
		Pusat Bahasa	<ol style="list-style-type: none"> 1. Menyelenggarakan tes TOEIC / TOEFL atau tes bahasa asing lainnya. 2. Menyelenggarakan bimbingan bahasa asing bagi mahasiswa maupun dosen dan tenaga kependidikan. 3. Mengoordinasi pembelajaran bahasa bagi mahasiswa non-bahasa, para dosen, dan karyawan Universitas Muhammadiyah Surabaya, serta masyarakat umum. 4. Melakukan pengkajian dan pengembangan bahasa
		Kantor Urusan Internasional dan Kerjasama	<ol style="list-style-type: none"> 1. Mengembangkan kerjasama institusional baik dengan institusi dalam negeri maupun luar negeri. 2. Menjalin kerjasama dengan persyarikatan. 3. Mengelola program <i>social responsibility</i> Universitas. 4. Menyusun juklak dan juknis urusan internasional. 5. Meningkatkan dan mempercepat hubungan serta menambah jumlah institusi luar negeri untuk kerjasama internasional yang dapat digunakan untuk meningkatkan kepentingan dosen, pegawai, dan mahasiswa. 6. Mengoordinasi kunjungan pimpinan Universitas ke luar negeri. 7. Membuat, menerbitkan, dan menyebarluaskan informasi tentang beasiswa bagi dosen, tenaga kependidikan, maupun mahasiswa. 8. Melakukan administrasi

			<p>kepentingan jaringan luar negeri (MoU, mahasiswa asing, peneliti asing, tamu asing dosen / mahasiswa ke luar negeri) serta mengimplementasikan kedalam bidang yang sesuai.</p> <ol style="list-style-type: none"> 9. Melakukan promosi ke pihak luar negeri baik langsung maupun tidak langsung. 10. Membantu proses dokumen-dokumen yang dibutuhkan baik pihak Universitas maupun luar negeri <i>partner</i> Universitas untuk urusan internasional (visa, ijin belajar, paspor, dan lain-lain). 11. Pengelolaan dokumen mahasiswa asing
		<p>Pusat Layanan Program Program Darmasiswa dan Kelas Internasional</p>	<ol style="list-style-type: none"> 1. Menyeleenggarakan pembelajaran bahasa Indonesia untuk penutur asing (BIPA) yang berkualitas. 2. Mengenalkan seni dan budaya Indonesia secara dekat kepada penutur asing 3. Memberikan pelayanan pembelajaran bahasa, seni dan budaya yang mampu memenuhi kebutuhan dan harapan penutur asing 4. Menjalin kerjasama antara lembaga penyelenggara BIPA serta negara asal peserta. 5. Mengkoordinasikan Pembelajaran di kelas bersifat demonstratif, berbasis IT, dan pragmatis, kunjungan lapangan (Wisata akademik) ke sekolah mitra, mengenali budaya Indonesia dan mengenalkan budaya peserta darmasiswa, Kunjungan lapangan outing class (wisata usaha) ke berbagai produk usaha (home industry) di masyarakat, Kunjungan ke tempat rekreasi dan bersejarah (Wisata budaya), Berlatih seni tari dan gamelan, Terlibat dalam berbagai kegiatan ekstrakurikuler: silat, fotografi, pecinta alam, dll. 6. Bekerjasama dengan KUIK dan fakultas dalam penyiapan mahasiswa kelas internasional.

		<p>Lembaga Informasi dan Penerimaan Mahasiswa Baru</p>	<ol style="list-style-type: none"> 1. Bekerjasama kepada lembaga biro UPT dan Fakultas dalam mempublikasikan potensi yang di miliki. 2. Membuat dan melakukan branding Universitas. 3. Mengkoordinasikan dan menyiapkan data untuk pemeringkatan Perguruan Tinggi. 4. Menyusun rencana target penerimaan mahasiswa baru setiap program studi untuk setiap tahun. 5. Merencanakan teknik dan variasi model penjangkaran penerimaan mahasiswa baru. 6. Merencanakan dan melaksanakan berbagai bentuk fasilitas kelengkapan sarana prasarana penyebaran informasi penerimaan mahasiswa baru. 7. Merencanakan dan melaksanakan kerjasama dengan berbagai instansi pemerintah, swasta, dan industri dalam rangka sosialisasi penerimaan mahasiswa baru dalam bentuk kegiatan seperti seminar, <i>workshop</i>, diseminasi, dan lain-lain. 8. Merencanakan dan melaksanakan serta mengevaluasi inventarisasi penerimaan mahasiswa baru beserta dokumentasi berkas-berkas setiap program studi fakultas. 9. Merencanakan dan melaksanakan serta mengevaluasi seleksi administratif calon mahasiswa baru. 10. Merencanakan dan melaksanakan tes potensi akademik calon mahasiswa baru. 11. Merencanakan dan mengoordinasi penyusunan naskah tes potensi akademik kepada penyusun dan penguji naskah. 12. Menyampaikan pengumuman kelulusan penerimaan mahasiswa baru beserta persyaratan yang telah ditetapkan. 13. Menyiapkan registrasi mahasiswa baru dan mengoordinasi dengan BAAK untuk mendapatkan NIM. 14. Mengoordinasi kegiatan persiapan ORDIK.
--	--	--	---

6	Pelaksana penjaminan mutu	Lembaga Penjaminan Mutu	<ol style="list-style-type: none"> 1. Menyusun kerangka acuan penjaminan mutu di lingkungan UMSurabaya. 2. Menyusun pedoman dan evaluasi penjaminan mutu. 3. Mengembangkan dan mendorong pelaksanaan sistem penjaminan mutu. 4. Melakukan koordinasi dengan seluruh unit kerja (unit akademik dan unit penunjang) dalam menyelenggarakan penjaminan mutu. 5. Melakukan pembinaan dan pendampingan pelaksanaan penjaminan mutu di lingkungan UMSurabaya. 6. Melakukan audit internal terhadap proses kegiatan utama seluruh unit kerja secara periodik 7. Melaporkan hasil audit internal pelaksanaan penjaminan mutu akademik kepada Pimpinan Universitas. 8. Memberikan rekomendasi kepada Rektor dan unit kerja yang ada dalam memperbaiki proses penjaminan mutu di level universitas maupun di level unit secara berkelanjutan. 9. Melakukan kegiatan monitoring dan evaluasi seluruh unit kerja secara periodik.
		Lembaga Satuan Pengawas Internal	<ol style="list-style-type: none"> 1. Menetapkan kebijakan pengawasan internal bidang keuangan dan sarana dan prasarana. 2. Melaksanakan audit internal terhadap pengelolaan keuangan dan sarana dan prasarana. 3. Memberikan saran dan pertimbangan mengenai perbaikan pengelolaan keuangan dan sarana dan prasarana kepada Rektor.

7	Unit perencanaan dan pengembangan tridarma	Biro Perencana dan Pengembangan Sarana Prasarana	<ol style="list-style-type: none"> 1. Menyusun perencanaan dan konsep pengembangan universitas berdasarkan hasil evaluasi dan pengkajian terhadap berbagai faktor yang berpengaruh terhadap eksistensi universitas pada masa kini maupun masa yang akan datang. 2. Melakukan analisis dan kajian terhadap hasil monev dan audit pelaksanaan rencana strategis (Renstra) universitas. 3. Melakukan kajian terhadap pencapaian visi, misi dan tujuan universitas. 4. Menentukan prioritas-prioritas utama pengembangan universitas jangka pendek, jangka menengah, dan jangka panjang. 5. Menyusun program-program strategis untuk pengembangan universitas. 6. Melakukan kajian strategis tentang manajemen pendidikan tinggi. 7. Menyusun laporan kinerja badan.
---	--	--	---

2.3 Daftar nama Badan Pembina Harian (BPH), Pimpinan Universitas, Biro/UPT, Lembaga, Fakultas dan Program Studi

1. Badan Pembina Harian (BPH)

Ketua
Sekretaris
Anggota

Drs. M. Sulthon Amien, M.M.
Dra. Noto Adam, M.M.

1. Prof. Dr. Zainudin Maliki, M.Si.
2. Drs. Aribowo, M.Si.
3. Dr. Syamsudin, M.Ag.
4. Budi Pahlawan, S.H.
5. Indra Nur Fauzi, S.E., M.Si.

2. Pimpinan Universitas

Rektor
Wakil Rektor 1
Wakil Rektor 2
Wakil Rektor 3
Wakil Rektor 4

Dr. dr. Sukadiono, MM.
Dr. M. Ridlwan, M.Pd
Dr. Endah Hendarwati, SE. M.Pd.
Ma'ruf Sya'ban, SE., M.Ak.
Dr. Mundzakir, S.Kep. Ns., M.Kep.

3. Kepala Biro, dan Lembaga/UPT tingkat Universitas

Kepala Sekretariat Rektor	:	Drs. Zaenal Mutaqin, M.Pd.I.
Kepala Biro Administrasi Akademik (BAA)	:	Drs. Asror, CH
Sekretaris BAA	:	Rakhmar Aries, M.Pd.I
Kepala Biro Kemahasiswaan, Alumni dan Inovasi	:	Junaidi Ferry Efendi, S.Pd., M.Pd.
Kepala Biro Administrasi Umum (BAU)	:	Aswin Rosyadi, S.Kom., M.T.
Sekretaris BAU	:	Misbahul Azis, S.T.
Kepala Biro Administrasi Keuangan (BAK)	:	Agus Rizal, S.E.
Kepala Biro Sumber Daya Manusia	:	Dr. Pipit Festy W., S.K.M., M.Kes.
Kepala Biro Perencanaan dan Pengembangan	:	Rofi'i, ST., MT.
Kepala Lembaga Informasi dan Penerimaan Mahasiswa Baru (LIMB)	:	Radius Setiawan, S.Pd, MA
Kepala Pusat Penjaminan Mutu (PPM)	:	Dr. Lina Listiana, M.Kes.
Sekretaris PPM	:	Materun Kunsah, S.T., M.Si.
Kepala Pusat Bahasa	:	Waode Hamsia, S.Pd, M.Pd
Kepala Perpustakaan	:	Drs. Yarno, M.Pd.
Kepala Lembaga Pengkajian Al Islam Kemuhammadiyaan (LPAIK)	:	Arin Setyiwati, SHI., M.A.
Kepala Lembaga Pengembangan Pendidikan dan Pembelajaran (LP3)	:	Dr. Sujinah, M.Pd.
Sekretaris LP3	:	Sandha Soemantri, S.Pd., M.Pd.
Kepala Kantor Urusan Internasional & Kerjasama	:	Pramudana Ihsan, S.Hum., M.Pd.
Kepala Pusat Layanan Dadrmasiswa dan Kelas Internasional	:	Dr. Alinuke Affandy, SE., M.Si.
Sekretaris Pusat Layanan Dadrmasiswa dan Kelas Internasional	:	Yuanita Wulandari, S.Kep. Ns., MS.
Kepala Lembaga Penelitian dan Pengabdian Masyarakat (LPPM)	:	Dede Nasrullah, S.Kep.M.Kep.
Kepala Pusat Teknologi Informasi	:	Lukman Hakim, S.T., M.T.
Kepala Pusat Pengembangan Ekonomi Kreatif dan Kewirausahaan	:	
Kepala Pusat Penyelenggara Ketakmiran Masjid KH. Mas Mansur	:	Drs. Hamri, M.Pd.I.
Kepala Pusat Kajian Kewanitaan	:	Dra. Mas'ulah, M.A.
Kepala Pusat Pengembangan Publikasi Ilmiah	:	Dr. Yelvi Levani, M.Sc.
Kepala Pusat Sentra HAKI	:	Dr. Wiwi Wikanta, M.Kes.
Ketua Pusat Studi & Pengembangan Cabang & Ranting Muhammadiyah	:	
Sekretaris	:	
Ketua Pusham & Pancasila	:	Ahmad Labib , S.HI, M.H.
Sekretaris	:	Muridah Isnawati, S.H., M.H
Ketua Pusat Studi Halal	:	Dr. Agung Soesiawan, drg., M.Kes
Sekretaris	:	Baterun Kunsah, M.Si
Ketua Pusat Studi & Pengembangan Kawasan Urban	:	Rofii, ST, MT
Sekretaris	:	Radius Setiyawan, S.Pd
Ketua Pusat Studi & Pengembangan Kewirausahaan	:	Qurratul A'yun Nailufarh, S.E., M.E.I
Sekretaris	:	Irwan Syahrir, ST, MT
Ketua Pusat Studi & Jaminan Sosial	:	Drs. Enzif Mohammad Fahmi, Ak
Sekretaris	:	Dede Nasrullah, S.Kep, Ns

4. Unit Bisnis

Direktur PT. UMSurya Bina Bangsa

Direktur Kurib Siti Aisyah

Kabid Umum Kurib Siti Aisyah

Mudir Ma'had Uar bin Khattan

: Dr. Dwi Songgo Panggayudi, ST., MM.
: dr. Herman Sujarwo
: Suyatno Hadi S., S.Kep.Ns. M.Ked. Trop
: Ahmad Masduki, LC., MA.

5. Pimpinan Fakultas/Program Pascasarjana, dan Program Studi

Fakultas Keguruan dan Ilmu Pendidikan (FKIP)

Dekan : Dr. Ratno Abidin, M.Pd.

Wakil Dekan 1 : Dr. Endang Suprapti, S.Pd., M.P

Wakil Dekan 2 : Drs. Wijayadi, M.Pd.

Ketua Program Studi Pendidikan : Suher, S.Pd. M.Pd

Bahasa & Sastra Indonesia

Sekretaris : Pheni Cahya Kartika, S.Pd., M.Pd.

Ketua Program Studi Pendidikan : Dr. Shofan Shoffa, S.Pd, M.Pd.

Matematika

Sekeretaris : Febriana Kristanti, S.Si., M.Si.

Ketua Program Studi Pendidikan : Dr. Yuni Gayatri, S.Pd., M.Pd.

Biologi

Sekretaris : Asy'ari, S.Pd., M.Pd.

Ketua Program Studi Pendidikan : Ro'ifah, S.Pd., M.Pd.

Bahasa Inggris

Sekretaris : Sri Lestari, S.Pd, M.Hum.

Ketua Program Studi Pendidikan : Drs. Wahono, M.Si.

Guru PAUD

Sekretaris : Naili Saidah, S.Pd., M.Pd.

Ketua Program Studi PGSD : Lilik Binti Mirnawati, S.Pd., M.Pd.

Sekretaris : Kunti Dian Ayu Afiani, S.Si., S.Pd., M.Pd

Ketua Gugus Kendali Mutu : Ari Setyorini, M.A.

Kepala Lab Mikroteaching & Biro : Drs. Aris Setiawan, M.Pd.

PPL

Kepala Lab Biologi : Kamaliyah Rahmayanti, S.Pd.

Kepala Lab Bahasa Inggris : Drs. Wijayadi, M.Pd

Ketua Pusat Kajian, Penelitian, dan

Pengembangan Pembelajaran

Fakultas Agama Islam (FAI)

Dekan : Dr. Tho'at Stiawan, S.H.I., M.H.I.

Wakil Dekan 1 : Gandhung Fajar Panjalu, M.H.I.

Wakil Dekan 2 : M. Wahid Nur Tualeka, M.Pd.I.

Ketua Program Studi Pendidikan : Asrori, M.Pd.I.

Agama Islam

Sekretaris : M. Bakhruddin, M.Pd.I.

Ketua Program Studi Ahwal Al- : Mohammad Ikhwanuddin, M.H.I.

Syakhshiyah

Sekeretaris : Saiful Ibnu Hamzah, S.Ag., M.A.

Ketua Program Studi Perbandingan : Mahmud Muhsinin, M.P.I.

Agama

Sekretaris : Muhammad Maulana Mas'udi, Lc., M.Pd.I.

Ketua Program Studi Perbankan Syariah : Dr. Dian Berkah, S.H.I., M.H.I.

Sekretaris :

Fakultas Ekonomi dan Bisnis (FEB)

Dekan : Dr. Mochamad Mochklas, S.Si., M.M.

Wakil Dekan 1 : Budi Wahyu Mahardhika, S.E., M.M.

Wakil Dekan 2 : Rieska Maharani, S.E., M.M.

Ketua Program Studi Manajemen : Rina Maretasari, S.M., M.S.M.

Sekretaris : Asyidatur Rosmaniar, S.E., M.Pd.
 Ketua Program Studi Akuntansi : Zeni Rusmawati, S.Pd., M.Pd.
 Sekeretaris : Halimatus Sa'diyah, S.E., M.Ak

Fakultas Teknik (FT)

Dekan : Ir. Vippy Dharmawan, M.Ars.
 Wakil Dekan 1 : Hadi Kusnanto, S.T., M.T.
 Wakil Dekan 2 : Dr. Irwan Syahrir, S.Si., M.Si.
 Ketua Program Studi Teknik Sipil : Arifien Nursandah, S.T., M.T.
 Sekretaris : Anna Rosytha, S.T., M.T.
 Ketua Program Studi Teknik Arsitektur : Fibria Conyтин Nugrahini, S.T., M.T.
 Sekeretaris : Nurul Fitria Marina, S.T., M.T.
 Ketua Program Studi Teknik Perkapalan : Dr. Ir. Mochamad Zaed Yuliadi, M.Sc.
 Sekretaris : Dr. Betty Ariani, S.T., M.T.
 Ketua Program Studi Teknik Elektro : Dr. Indah Kurniawati, S.T., M.T.
 Sekretaris : Rudi Irmawanto, S.T., M.T.
 Ketua Program Studi Teknik Mesin : Dr. Moh. Arif Batutah, S.T., M.T.
 Sekretaris : Rizki Wibawaningrum, S.T., M.T.
 Ketua Program D3 Teknik Komputer : Winarno, S.T., M.T.
 Sekretaris : Nuniek Fahriani, S.Kom., M.Kom
 Ketua Program Studi Teknik Industri : Poniman, S.T., M.T.
 Sekretaris : M. Hanifuddin Hakim, S.T., M.T.
 Ketua Program Teknik Informatika : Tining Haryanti, S.Kom, M.M., M.Kom
 Sekretaris : Aswin Rosadi, S.Kom., M.T.

Fakultas Hukum (FH)

Dekan : Dr. Asri Wijayanti, S.H., M.H.
 Wakil Dekan 1 : Satria Unggul Wicaksana, S.H., M.H.
 Wakil Dekan 2 : Achmad Hariri, S.H., M.H.
 Ketua Program Studi Ilmu Hukum : Satria Unggul Wicaksana, S.H., M.H.
 Sekretaris :

Fakultas Ilmu Kesehatan (FIK)

Dekan : Dr. Nur Mukarromah, S.KM., M.Kes.
 Wakil Dekan 1 : Supatmi, S.Kep., Ns., M.Kes
 Wakil Dekan 2 : Reliani, S.Kep., Ns., M.Kes
 Ketua Program Studi S1 Keperawatan dan Profesi Ners : Aries Chandra A., S.Kep., Ns., M.Kep., Sp.Kep.An
 Sekretaris S1 Keperawatan : Gita Marini, S.Kep., Ns., M.Kes.
 Sekretaris Profesi Ners : Nugroho Ari, S.Kep., Ns., M.Kep
 Ketua Program Studi D3 Keperawatan : Dr. Eni Sumarliyah, S.Kep., Ns., M.Kes
 Sekeretaris : Siti Aisyah, S.Kep., Ns., M.Kes
 Ketua Program Studi D3 Teknik Laboratorium Medis : Fitrotin Azizah, S.ST., M.Si
 Sekretaris : Dita Artanti, S.Si., M.Si
 Ketua Program Studi D4 Teknik Laboratorium Medis : Ellies Tunjung Sari M., S.ST., M.Si
 Sekretaris : Rahma Widyastuti, S.Si., M.Kes
 Ketua Program Studi S1 Kebidanan : Umi Ma'rifah, S.ST., M.Kes
 Sekretaris S1 Kebidanan : Nova Elok Mardliyana, S.ST., M.Keb
 Sekretaris Profesi Bidan : Irma Maya Puspita, S.Keb., Bd., M.Kes
 Ketua Program Studi S1 Farmasi : Dr. Isnaeni, Apt., M.S.
 Sekretaris : Fuad Muzakky, S.Farm., M.Farm., Apt
 Ketua Program Studi S1 Fisioterapi : Khabib Abdullah, S.Ftr., M.Kes
 Sekretaris : Atik Swandari, SST.FT., M.Kes

Fakultas Psikologi (FPsi)

Dekan	: Dra. Wiwik Juwarini Prihastiyi, M.Si.
Wakil Dekan 1	: Dewi Ilma Antawati, S.Psi., M.Psi., Psikolog
Wakil Dekan 2	: Fety Khosianah, S.Psi., M.Psi., Psikolog
Ketua Program Studi S1 Psikologi	: Hetty Murdiyani, S.Psi., M.Kes
Sekretaris	: Pheni Cahya Kartika, S.Pd., M.Pd.

Fakultas Kedokteran (FK)

Dekan	: dr. H. M. Jusuf Wibisono, Sp.P(K), FCCP, FIRS
Wakil Dekan 1	: Dr. dr. Muhammad Anas, Sp.OG.
Wakil Dekan 2	: dr. Laily Irfana, Sp.S.
Ketua Program Studi S1 Pendidikan Dokter	: dr. Nurma Yuliyanasari, M.Si.
Sekretaris	: dr. Kartika Prah santi, M.Si.
Ketua Program Studi Profesi Dokter	: dr. Muhammad Perdana Airlangga, Sp.JP
Sekeretaris	: dr. Yuli Wahyu Rahmawati, Sp.DV., M.Ked.Klin

Program Pascasarjana (PPS)

Direktur	: Prof. Dr. Abd. Hadi, M.Ag.
Sekretaris	: Dr. Sholihul Huda, M.Fil.I.
Ketua Program Studi S2 Pendidikan Bahasa dan Sastra Indonesia	: Dr. Ali Nuke Affandy, M.Si.
Sekretaris	: R. Panji Hermoyo, S.Sos., M.Pd.
Ketua Program Studi S2 Pendidikan Islam	: Dr. M. Arfan Muammar, S.Pd.I., M.Pd.I.
Sekeretaris	: M. Fazlurrahman Hadi, Lc., M.Pd.I.
Ketua Program Studi S2 Hukum Ekonomi Syari'ah	: Dr. Isma Swadjaja, M.M., CFP
Sekretaris	: Muridah Isnawati, S.H., M.H.

Kepala Laboratorium

Kepala Lab. Program studi Ilmu Hukum	: Al Qodar Purwo S, S.H.,M.H
Kepala Lab. Program studi Psikologi	: Agus Poerwanto, S.Psi., M.Kes.
Kepala Lab. Keperawatan Dasar dan Manajemen	: Novita FAjriyah, S.Kep.,Ns.,M.Kep
Kepala Lab. Keperawatan Maternitas dan Anak	: Fathiya Luthfy Yummy, S.Kep.,Ns.,M.Kep
Kepala Lab. Kebidanan	: Dr. A'im Matun Nadhiro, S.Si.T., M.P.H
Kepala Lab. Keperawatan Medikal Bedah dan Gadar	: Siswanto Agung, S.Kep.,Ns.,M.MB
Kepala Lab. Keperawatan Jiwa, Komunitas dan Gerontik	: Uswatun Hasanah, S.Kep.,Ns.,M.Kep., Sp Kep.J
Kepala Lab. Mikrobiologi dan Parasitologi	: Diah Ariana, S.Si., M.Kes
Kepala Lab. Kimia Kesehatan	: Ir. Nastiti KArtikorini, S.Si
Kepala Lab. Patologi Anatomi dan Klinik	: Yeti Eka Sispitasari, S.Si.,M.Si
Kepala Lab. Neuromuskuler, Tumbuh Kembang, Terapi Latihan, Olahraga dan Elektroterapi	: Ifa Gerhanawati, S.ST.FT., M.Kes.,Ftr
Kepala Lab. Farmasi Sains dan Farmasi Komunitas	: Etik Wahyuningsih, S.Farm.,M.Farm.,Apt
Kepala Lab. Pendidikan Bahasa dan Sastra Indonesia	: Dian Karina Rahmawati, S.Pd., M.Hum
Kepala Lab. Pendidikan Bahasa Inggris	: Armeria Wijaya, S.S., M.Pd.
Kepala Lab. Pendidikan Matematika	: Dr. Iis Holisin, M.Pd.
Kepala Lab. Pendidikan Biologi	: Dr. Dra.Peni Suharti, M.Kes.
Kepala Lab. Pendidikan Guru PAUD	: Wardah Suweleh, S.Pd.,M.Pd.
Kepala Lab. Pendidikan Guru Sekolah Dasar	: Kunti Dian Ayu Afiani, S.Si., S.Pd., M.Pd.
Kepala Lab. Microteaching dan Magang (PLP)	: Dr. Dra. Badruli Martati, S.H., M.A., M.Pd.
Kepala Lab. Media Studi Islam	: Ika Puspitasari, M.Pd.I
Kepala Lab. Hukum Keluarga Islam	: Arin Setyowati, M.A

Kepala Lab. Kajian Agama dan Budaya	: Mukayat Al Amin, M.Sosio.
Kepala Lab. Mini Perbankan	: Rifa'atul Maftuhah, M.Pd.
Kepala Lab. Teknik Sipil	: Miftahul Huda, S.Pd., M.T.
Kepala Lab. Arsitektur	: Iqbal Ibnu Rusd, S.T., M.T.
Kepala Lab. Teknik Perkapalan	: Dedy Wahyu, S.T., M.T.
Kepala Lab. Teknik Elektro	: Dr. Dwi Songgo P, S.T., M.M., IPM
Kepala Lab. Teknik Mesin	: Ponidi., S.T., M.T
Kepala Lab. Teknik Komputer	: Erie Kresna Andana, S.Kom., M.T
Kepala Lab. Teknik Industri	: Sri Amaliah Mandati, S.TP., M.T.
Kepala Lab. Informatika	: Ashr Hafizh Tantri, S.Kom., M.Kom
Kepala Lab. Biomedik	: dr. Nafisah Nuraini, M.Biomed
Kepala Lab. Anatomi	: dr. Maya Rahmayanti
Kepala Lab. Histologi	: dr. Nur Mujaddidah Mochtar, M.Si.
Kepala Lab. Parasitologi	: dr. Syafarinah Nur Hidayah Akil, M.Si
Kepala Lab. Mikrobiologi	: dr. Ayu Lidya Paramitha
Kepala Lab. Patologi Anatomi	: Prof. Dr. Endang Joewarini, dr., Sp.PA(K)
Kepala Lab. Patologi Klinik	: dr. Nabil Salim Ambar, Sp.PK
Kepala Lab. Farmakologi	: dr. Nenny Triastuti, M.Si.
Kepala Lab. Fisiologi	: dr. Kartika Prahasanti, M.Si.
Kepala Lab. Ilmu Kesehatan Masyarakat	: dr. Annisa Nurida, M.Kes.
Kepala Lab. Biokimia	: dr. Nur Aisah Ibrahimiyah

Tim Dosen Mata Kuliah Tingkat Universitas

Pendidikan Agama dan AIK 1, 2, 4 (Non FAI)	1.	Sholihul Huda, M.Fil.I. (PJKM)
	2.	Dr. Mahsun, M.Ag.
	3.	Drs. Saifudin Zaini, M.Pd.I.
	4.	Drs. Mustaqim Fadhil, M.Hum.
	5.	Dr. Hamzah Tualeka, M.Ag.
	6.	Drs. Abdurrahman Aziz, M.Si.
	7.	Drs. M. Zaenal Muttaqin, M.Pd.I.
	8.	Drs. Hamri Al-Jauhari, M.Pd.I.
	9.	Dr. M. Na'im, M.Ag.
	10.	Isa Anshori, M.Ag.
	11.	Gandhung Fajar Panjalu, S.H.I., M.H.I.
	12.	Dr. M. Arfan Muammar, S.Pd.I., M.Pd.I.
	13.	Dian Berkah, M.H.I.
	14.	Moch. Charis Hidayat, S.Pd.I., M.Pd.I.
	15.	Shokhibul Arifin, S.Pd.I., M.Pd.I.
	16.	Muhammad Maulana Mas'udi, Lc., M.Pd.I.
	17.	M. Wahid Nur Tualeka, S.Th.I., M.Pd.I.
	18.	Drs. Mulyono Najamuddin, M.Pd.I.
	19.	Drs. Sholihin Fanani, M.PSDM.
	20.	Mukhammad Bakhrudin, M.Pd.I.
	21.	Hayumuti, M.Pd.I.
	22.	M. Jemadi, MA
	23.	Mohammad Kholid AS, M.Pd.I
	24.	Dikky Sadiqumullah, M.HES
	25.	Sufyan Tsauri, M.Pd.I
26.	Ali Fauzi, M.Pd.I	
2 AIK 4 (Kemuhammadiyah)	1.	Dr. Mahsun, M.Ag. (FK)
	2.	Drs. Sholihin Fanani, M.PSDM.
	3.	Sholihul Huda, M.Fil.I.

- | | | |
|---|---|---|
| 3 | Pendidikan Pancasila dan Pendidikan Kewarganegaraan | <ol style="list-style-type: none"> 1. Dra. Badruli Martati, SH, MA, M.Pd. (PJKM) 2. Satria Unggul WP, S.H., M.H. 3. Ahmad Hariri, S.H., M.H. 4. Nur Azizah Hidayat, SH., M.H. 5. M. Al Qodar Purwo, S.H., M.H. 6. Drs. Ali Mas'ud, S.H., M.Pd. 7. Drs. Marzuki, M.A. 8. Dra. Kusnul Khotimah, M.M. 9. Andi Wardhana, S.H., M.Si. 10. Drs. Imam Syafi'i, S.H. |
| 4 | Pendidikan Bahasa Arab | <ol style="list-style-type: none"> 1. Abdul Wahab, M.E.I. (PJKM) 2. Abdul Munir Abdul Karim, Lc., M.Pd.I. 3. M. Fazlurrahman, Lc., M.Pd.I. 4. Mohammad Ikhwanuddin, S.H.I.,
M H I |
| 5 | Pendidikan Bahasa Indonesia | <ol style="list-style-type: none"> 1. Suher, S.Pd., M.Pd. (PJKM) 2. Dr. Sujinah, M.Pd. 3. Drs. Yarno, M.Pd. 4. R. Panji Hermoyo, S.Sos., M.Pd. 5. Ngatma'in, S.Pd., M.Pd. 6. Pheni Cahya Kartika, S.Pd, M.Pd. 7. Insani Wahyu Mubarak, S.Pd., M.Pd. 8. Dian Karina Rachmawati, S.Pd., 9. Idhoofiyatul Fatin, S.Pd., M.Pd. 10. Ratno Abidin, S.Pd., M.Pd. 11. Lilik Binti Mirnawati, S.Pd.I., M.Pd. 12. Drs. Asror 13. Drs. Najib Sulhan, M.A. 14. Dra. Maria Endang P., M.Pd. 15. Drs. Ali Mas'ud, M.Pd. 16. Mussayidatul Ummah, S.Pd. 17. Lina Armadani, M.Pd. 18. E. Savira Isnah, S.S., M.Hum. 19. Betty Ariani, S.T., M.T. 20. Triuli Novianti, S.T., M.T. 21. Indah Kurniawati, S.T., M.T. 22. Rizki Wibawaningrum, S.T., M.T. 23. Desita Ulfiana, S.T. |
| 6 | Pendidikan Bahasa Inggris | <ol style="list-style-type: none"> 1. Waode Hamsia, S.Pd., M.Pd. (PJKM) 2. Pramudana Ihsan, S.Hum., M.Pd. 3. Radiu Setiawan, S.Pd., M.A. 4. Drs. Wijayadi, M.Pd. 5. Sofi Yuniarti, M.Pd. 6. Sul-ton Dedi Wijaya, S.Pd. 7. Vega Hesmatantya, S.Pd., M.Pd. 8. Gusti Nur Hafifah, M.Pd. 9. Armeria Wijaya, M.Pd. 10. Linda Mayasari, M.Pd. |

11. Ro'ifah, M.Pd.
 12. Nur Fauzilah, M.Pd.
 13. Elmina Nailil Huda, M.Pd.
 14. Maghfur, M.Pd.
 15. Khoirul Anam, S.Pd.
-
- | | | |
|---|---------------------------------|---|
| 7 | Ilmu Sosial Budaya Dasar (ISBD) | <ol style="list-style-type: none"> 1. Dr. Ali Nuke Affandy, S.E., M.Si. 2. Mukayat Al Amin, S.Sos., M.Sosio. 3. Umar Sholahudin, S.Sos., M.Sosio. |
| 8 | Ilmu Alam Dasar (IAD) | <ol style="list-style-type: none"> 1. Dra. Yuni Gayatri, M.Kes. (PJKM) 2. Dra. Peni Suharti, M.Kes. 3. Tri Kurniawati, S.Gz., M.Kes. |
| 9 | Kewirausahaan Dasar | <ol style="list-style-type: none"> 1. Drs. Misrin Hariadi, S.E., M.Ak. 2. Abdul Wahab, M.E.I. 3. Drs. M. Zaenal Muttaqin, M.Pd.I. 4. Supatmi, S.Kep., Ns., M.Kes. 5. Ir. Gunawan, M.T. 6. Gita Desipradani, S.Pd., M.M. 7. Drs. M. Sulthon Amien, M.M. 8. R. Panji Hermoyo, S.Sos., M.Pd. 9. Arief Setiawan, S.E., M.M. 10. Ghyats Syafiq A., S.E., S.Kom., M.M. 11. Budi Setiyo, S.Sos., M.PSDM. 12. M. Nasir, S.T. 13. Dra. Khusnul Khotimah, M.M. |

PENYELENGGARAAN PENDIDIKAN

3.1 Sistem Kredit Semester (SKS)

1. Sistem kredit semester merupakan sistem yang digunakan dalam proses pendidikan di Universitas Muhammadiyah Surabaya dengan tujuan:
 - a. memberikan kesempatan kepada mahasiswa yang cakap dan giat belajar agar dapat menyelesaikan studi dalam waktu yang sesingkat-singkatnya.
 - b. memberikan kesempatan kepada mahasiswa agar dapat mengambil matakuliah-matakuliah yang sesuai dengan minat, bakat dan kemampuannya, baik dalam satu fakultas maupun antar fakultas dan antar universitas yang direkomendasikan oleh program studi.

3.2 Beban Belajar dan Masa Studi

1. Beban belajar mahasiswa dinyatakan dengan besaran satuan kredit semester (sks) sebagai berikut.
 - a. Semester merupakan satuan waktu kegiatan pembelajaran efektif selama paling sedikit 16 minggu, termasuk ujian tengah semester dan ujian akhir semester.
 - b. Satu tahun akademik terdiri atas 2 (dua) semester dan dapat menyelenggarakan semester antara.
 - c. Semester antara diselenggarakan paling sedikit 8 (delapan) minggu dengan beban belajar paling banyak 9 (sembilan) sks, dengan tatap muka perkuliahan paling sedikit 16 kali termasuk ujian tengah dan akhir semester
 - d. 1 sks pada bentuk pembelajaran kuliah, responsi dan tutorial terdiri atas:
 - 1) Kegiatan belajar dengan tatap muka 50 menit per minggu per semester
 - 2) Kegiatan belajar dengan penugasan terstruktur 60 menit per minggu per semester dan
 - 3) Kegiatan belajar mandiri 60 menit per minggu per semester
 - e. 1 sks pada bentuk pembelajaran seminar atau bentuk pembelajaran lain yang sejenis, mencakup:
 - 1) Kegiatan belajar tatap muka 100 menit per minggu per semester, dan
 - 2) Kegiatan belajar mandiri 70 menit per minggu per semester
 - f. 1 sks pada bentuk pembelajaran praktikum, praktik studio, praktik bengkel, praktik lapangan, praktik kerja, Penelitian, perancangan, atau pengembangan, pelatihan militer, pertukaran pelajar, magang, wirausaha, dan/atau Pengabdian kepada Masyarakat, 170 (seratus tujuh puluh) menit per minggu per semester
2. Beban normal belajar mahasiswa adalah 8 jam per hari atau 48 jam per minggu setara dengan 18 SKS persemester, sampai dengan 9 jam per hari atau 54 jam per minggu setara dengan 20 SKS per semester, dan bagi mahasiswa diploma dua, program diploma tiga, program diploma empat/sarjana terapan, dan program sarjana yang berprestasi akademik tinggi, setelah 2 (dua) semester pada tahun akademik yang pertama dapat mengambil maksimum 24 (dua puluh empat) Satuan Kredit Semester per semester pada semester berikut.
3. Mahasiswa berprestasi akademik tinggi untuk mahasiswa diploma atau sarjana Indeks prestasi Semester lebih besar dari 3,00 dan pascasarjana Indeks Prestasi Semester lebih besar dari 3,50 dan memenuhi etika akademik.

4. Untuk memenuhi capaian pembelajaran lulusan, masa dan beban belajar mahasiswa diatur sebagai berikut:
 - a. paling lama 5 (lima) tahun akademik (10 semester) untuk program diploma tiga, dengan beban belajar mahasiswa paling sedikit 108 (seratus delapan) Satuan Kredit Semester;
 - b. paling lama 7 (tujuh) tahun akademik (14 semester) untuk program sarjana, program diploma empat/sarjana terapan, dengan beban belajar mahasiswa paling sedikit 144 (seratus empat puluh empat) Satuan Kredit Semester;
 - c. paling lama 3 (tiga) tahun akademik (6 semester) untuk program profesi setelah menyelesaikan program sarjana, atau program diploma empat/sarjana terapan, dengan beban belajar mahasiswa paling sedikit 24 (dua puluh empat) Satuan Kredit Semester;
 - d. paling lama 4 (empat) tahun akademik (8 semester) untuk program magister, program magister terapan, atau program spesialis, setelah menyelesaikan program sarjana, atau diploma empat/sarjana terapan, dengan beban belajar mahasiswa paling sedikit 36 (tiga puluh enam) Satuan Kredit Semester;
 - e. mahasiswa Program Diploma III yang berada pada semester 7 (tujuh) sampai 10 (sepuluh) disebut mahasiswa semester lanjut.
 - f. mahasiswa Program Sarjana yang berada pada semester 9 (sembilan) sampai 14 (empat belas) disebut mahasiswa semester lanjut.
 - g. mahasiswa Program Magister yang berada pada semester 5 (lima) sampai 8 (delapan) disebut mahasiswa semester lanjut.
5. Masa belajar mahasiswa bisa ditempuh kurang dari batas maksimal dan paling cepat sebagaimana berikut:
 - a. paling cepat 2,5 tahun akademik (5 semester) untuk program diploma tiga;
 - b. paling cepat 3,5 tahun akademik (7 semester) untuk program sarjana, program diploma empat/sarjana terapan;
 - c. paling cepat 1 tahun akademik (2 semester) untuk profesi setelah menyelesaikan program sarjana, atau program diploma empat/sarjana terapan;
 - d. paling cepat 1,5 tahun akademik (3 semester) untuk program magister, program magister terapan, atau program spesialis, setelah menyelesaikan program sarjana, atau diploma empat/sarjana terapan;
 - e. paling cepat 1 tahun akademik (2 semester) untuk program profesi, setelah menyelesaikan program sarjana, atau program diploma empat/sarjana terapan

3.3 Rencana Perkuliahan

Sebelum melakukan proses perkuliahan mahasiswa memiliki kewajiban untuk melakukan herregistrasi (daftar ulang), dan melakukan pengisian kartu rencana studi (KRS) secara online.

3.3.1 Herregistrasi

1. Mahasiswa wajib melakukan herregistrasi administrasi tiap awal semester.
2. Herregistrasi terdiri atas kegiatan administrasi keuangan dan administrasi akademik:
 - a. Administrasi Keuangan dilaksanakan dengan membayar kewajiban keuangan sebagaimana ketentuan yang berlaku.
 - b. Administrasi Akademik dilaksanakan melalui pengisian KRS
3. Mahasiswa yang tidak melakukan herregistrasi disebut mahasiswa (mangkir/non aktif). Semester mangkir diperhitungkan sebagai masa studi.
4. Mahasiswa mangkir/non aktif tidak berhak mengikuti segala kegiatan akademik pada semester tersebut.

3.3.2 Kartu Rencana Studi (KRS)

Pengisian KRS bagi mahasiswa setiap awal semester, memiliki ketentuan sebagai berikut:

1. KRS dilakukan secara online
2. Penentuan/pemilihan matakuliah:

- a. Penentuan matakuliah dalam Kartu Rencana Studi (KRS) untuk memenuhi jumlah sks yang akan diambil pada awal setiap semester dilakukan oleh mahasiswa dengan persetujuan dosen wali/penasihat akademik.
 - b. Penentuan beban studi mahasiswa untuk setiap matakuliah harus memperhatikan matakuliah prasyaratnya yang harus diambil dengan nilai minimal C.
 - c. KRS yang telah disetujui oleh dosen wali/penasihat akademik dicetak sebanyak 3 lembar (1 lembar diserahkan ke fakultas, 1 lembar diserahkan ke Biro Administrasi Akademik (BAA), dan 1 lembar untuk mahasiswa yang bersangkutan).
 - d. Matakuliah dalam KRS yang telah didaftarkan dapat diganti dengan matakuliah lain atau dibatalkan.
 - e. Penggantian atau pembatalan suatu matakuliah dilakukan oleh mahasiswa dengan persetujuan dosen wali/penasihat akademik selambat-lambatnya pada akhir minggu kedua setelah kegiatan perkuliahan dimulai atau sesuai dengan jadwal pengisian KRS online.
3. Tata cara KRS online adalah sebagai berikut:
- a. Buka website www.um-surabaya.ac.id kemudian klik menu cyber campus, atau buka <http://cybercampus.um-surabaya.ac.id/login/>, maka akan muncul kotak seperti ini.

The screenshot shows the login page of the UM Surabaya Cybercampus. The page has a header with the university logo and name. Below the header is a 'Login' section with two input fields: 'Username' and 'Password', and a green 'Login' button. To the right of the login form is a 'PENGUMUMAN' (Announcement) section. It contains a link for 'Cekal KRS' (Check KRS) with a sub-heading 'Mahasiswa yang melakukan KRS dan terkena status cekal administrasi keuangan silakan melakukan pembayaran ke Bank JATIM untuk melunasi tagihan semester lalu (100%) dan tagihan semester sekarang (min. 50%)'. Below this is a link for 'Kalender Akademik Hari Ini' (Today's Academic Calendar) with the sub-heading 'Perkuliahan Semester Genap'. The footer of the page is divided into three columns: 'Sambutan Rektor' (Rector's Welcome), 'Hubungi Kami' (Contact Us), and 'HELP DESK SUPPORT'. The 'Hubungi Kami' section provides the university's address: 'Universitas Muhammadiyah Surabaya, Jalan Sutorejo No. 59'. The 'HELP DESK SUPPORT' section provides two phone numbers: 'Helpdesk I : 0856-4837-8417 (SMS/WA)' and 'Helpdesk II : 0851-0357-3594 (SMS/WA)'.

- b. Selanjutnya ketik username, password dan klik login, maka akan tampil menu selanjutnya pilihlah menu KRS, selanjutnya pilih mata kuliah yang akan di programkan sesuai dengan ketentuan.

3.4 Bimbingan Akademik

1. Mahasiswa Universitas Muhammadiyah Surabaya diwajibkan melaksanakan bimbingan akademik minimal 4 (empat) kali kepada mahasiswa baik diminta maupun tidak mengenai berbagai masalah yang dihadapi selama masa pendidikan, menumbuhkan kebiasaan dan cara belajar yang efektif melalui cybercampus.
2. Setiap mahasiswa memiliki dosen wali/penasihat akademik yang telah ditetapkan melalui SK Dekan Fakultas masing-masing.
3. Dosen penasihat akademik memiliki tugas :
 - a. memberikan persetujuan KRS secara online
 - b. melaksanakan proses bimbingan akademik hingga lulus.
 - c. mengevaluasi keberhasilan studi mahasiswa sesuai dengan ketentuan tahapan evaluasi serta membuat laporan dan rekomendasi tentang mahasiswa yang perlu mendapat peringatan akademik dan yang tidak memenuhi persyaratan masing-masing tahap evaluasi kepada ketua program studi dalam kaitannya dengan kemungkinan pemutusan studi.

3.5 Kegiatan Perkuliahan

1. Penyelenggaraan perkuliahan setiap tahun akademik dibagi dalam dua semester yang masing-masing terdiri atas 16 minggu yang dilaksanakan sesuai dengan kalender akademik Universitas Muhammadiyah Surabaya.
2. Perkuliahan dilaksanakan dalam bentuk tatap muka, tutorial, praktikum, praktik kerja lapangan, praktik kerja usaha, kuliah kerja nyata, praktik klinik, kuliah lintas fakultas, *studium general*, kuliah tamu/pakar, dan *e-learning*.
 - a. Tatap muka adalah kegiatan pembelajaran yang mempertemukan dosen dan mahasiswa dalam mengkaji pokok bahasan tertentu;
 - b. Tutorial adalah kegiatan penasihatan kelas yang dilakukan dosen dalam memecahkan permasalahan pokok bahasan tertentu;
 - c. Praktikum adalah kegiatan pembelajaran yang dilakukan melalui kegiatan percobaan dan analisis;
 - d. Kuliah lintas fakultas adalah kegiatan pembelajaran yang diselenggarakan di tingkat universitas;
 - e. Kuliah lintas program studi adalah kegiatan pembelajaran yang diikuti mahasiswa yang berasal dari program studi tertentu di program studi lain di internal fakultas atau antar fakultas di lingkungan umsurabaya;
 - f. Kuliah kerja nyata (KKN) adalah kegiatan yang dilaksanakan oleh mahasiswa program strata satu (S1) yang merupakan perpaduan bentuk kegiatan pendidikan, penelitian lapangan, dan pengabdian masyarakat;
 - g. Praktik kerja lapangan adalah kegiatan pembelajaran untuk menguji dan mengaplikasikan teori di tempat pelaksanaan bidang pekerjaan tertentu;
 - h. Kuliah tamu/pakar adalah kegiatan pembelajaran yang disampaikan dosen tamu untuk menambah pengetahuan dan wawasan bidang ilmu pengetahuan tertentu;
 - i. *E-learning* adalah pembelajaran yang dilaksanakan secara interaktif melalui media teknologi informasi.
3. Karakteristik proses pembelajaran terdiri atas sifat interaktif, holistik, integratif, saintifik, kontekstual, tematik, efektif, kolaboratif, dan berpusat pada mahasiswa.
 - a. Interaktif adalah bahwa capaian pembelajaran lulusan diraih dengan mengutamakan proses interaksi dua arah antara mahasiswa dan Dosen.
 - b. Holistik adalah bahwa proses Pembelajaran mendorong terbentuknya pola pikir yang komprehensif dan luas dengan menginternalisasi keunggulan dan kearifan lokal maupun nasional.
 - c. Integratif adalah bahwa capaian pembelajaran lulusan diraih melalui proses Pembelajaran yang terintegrasi untuk memenuhi capaian pembelajaran lulusan secara keseluruhan dalam satu kesatuan program melalui pendekatan antardisiplin dan multidisiplin.
 - d. Saintifik adalah bahwa capaian pembelajaran lulusan diraih melalui proses Pembelajaran yang mengutamakan pendekatan ilmiah sehingga tercipta lingkungan akademik yang berdasarkan sistem nilai, norma, dan kaidah ilmu pengetahuan serta menjunjung tinggi nilai-nilai agama dan kebangsaan.
 - e. Kontekstual adalah bahwa capaian pembelajaran lulusan diraih melalui proses Pembelajaran yang disesuaikan dengan tuntutan kemampuan menyelesaikan masalah dalam ranah keahliannya.
 - f. Tematik adalah bahwa capaian pembelajaran lulusan diraih melalui proses pembelajaran yang disesuaikan dengan karakteristik keilmuan Program Studi dan dikaitkan dengan permasalahan nyata melalui pendekatan multidisiplin.
 - g. Efektif adalah bahwa capaian pembelajaran lulusan diraih secara berhasil guna dengan mementingkan internalisasi materi secara baik dan benar dalam kurun waktu yang optimal.
 - h. Kolaboratif adalah bahwa capaian pembelajaran lulusan diraih melalui proses pembelajaran bersama yang melibatkan interaksi antar individu pembelajar untuk menghasilkan kapitalisasi sikap, pengetahuan, dan keterampilan.
 - i. Berpusat pada mahasiswa adalah bahwa capaian pembelajaran lulusan diraih melalui proses pembelajaran yang mengutamakan pengembangan kreativitas, kapasitas, kepribadian, dan kebutuhan mahasiswa, serta mengembangkan kemandirian dalam mencari dan menemukan pengetahuan.
4. Pada setiap awal semester dosen wajib menyampaikan rencana perkuliahan atau Rencana Pembelajaran Semester (RPS), atau istilah lain yang dikembangkan sendiri oleh dosen dan atau bersama dalam kelompok keahlian suatu bidang ilmu pengetahuan dan atau teknologi dalam program studi melalui cybercampus.
5. RPS atau istilah lain paling sedikit memuat:

- a. nama Program Studi, nama dan kode mata kuliah, semester, Satuan Kredit Semester, nama Dosen pengampu;
 - b. capaian pembelajaran lulusan yang dibebankan pada mata kuliah;
 - c. kemampuan akhir yang direncanakan pada tiap tahap Pembelajaran untuk memenuhi capaian pembelajaran lulusan;
 - d. bahan kajian yang terkait dengan kemampuan yang akan dicapai;
 - e. metode Pembelajaran;
 - f. waktu yang disediakan untuk mencapai kemampuan pada tiap tahap Pembelajaran;
 - g. pengalaman belajar mahasiswa yang diwujudkan dalam deskripsi tugas yang harus dikerjakan oleh mahasiswa selama satu semester;
 - h. kriteria, indikator, dan bobot penilaian; dan
 - i. daftar referensi yang digunakan.
6. Pada setiap kegiatan perkuliahan dosen wajib melakukan presensi mahasiswa.
 7. Perkuliahan diikuti oleh mahasiswa yang namanya tercantum dalam daftar peserta matakuliah.
 8. Mahasiswa wajib hadir 5 menit sebelum perkuliahan berlangsung.
 9. Mahasiswa wajib mengisi kehadiran melalui e-learning.
 10. Mahasiswa yang tidak hadir pada suatu perkuliahan wajib menyampaikan surat pemberitahuan kepada ketua program studi/dosen tentang alasan ketidakhadiran.
 11. Mahasiswa wajib mengikuti kegiatan perkuliahan minimal 75%.
 12. Mahasiswa wajib menyelesaikan tugas perkuliahan sesuai dengan rencana pembelajaran.
 13. Mahasiswa dilarang:
 - a. Mengganggu jalannya perkuliahan;
 - b. Menggunakan peralatan komunikasi selama kuliah berlangsung;
 - c. Melanggar peraturan disiplin mahasiswa;
 - d. Pelanggaran terhadap huruf a, b, dan c, dapat dikeluarkan dari ruang kuliah.
 14. Kegiatan perkuliahan yang tidak dapat dilaksanakan sesuai jadwal, dosen wajib memberitahukan kepada mahasiswa dan menggantinya pada waktu lain.
 15. Perkuliahan dalam bentuk kuliah tamu wajib dilaksanakan oleh program studi minimal sekali dalam satu semester, dan dapat dilaksanakan oleh universitas/fakultas/pusat studi/kajian.
 16. Peserta kuliah tamu adalah dosen dan mahasiswa yang diundang.
 17. Ketentuan lain tentang pelaksanaan ketentuan kuliah tamu/pakar diatur tersendiri.
 18. Penyelenggaraan kuliah lintas fakultas ditetapkan oleh Rektor.
 19. Penyelenggaraan kuliah lintas program studi ditetapkan oleh dekan.

3.6 Praktikum/Praktik Kerja Lapangan

1. Praktikum adalah kegiatan pembelajaran dalam bentuk praktik di laboratorium, maupun di ruang praktik, bertujuan untuk memberi kesempatan mahasiswa menganalisis, menguji dan mengaplikasikan teori, dan pembuktian ilmiah matakuliah atau bagian matakuliah tertentu.
2. Syarat dan materi penyelenggaraan praktikum ditentukan oleh ketua program studi bersama-sama kepala laboratorium.
3. Tata tertib praktikum ditetapkan oleh ketua program studi dan kepala laboratorium.
4. Praktik kerja lapangan adalah program perkuliahan yang diselenggarakan dalam bentuk praktik di tempat/institusi lahan praktik.
5. Tempat PKL ditentukan oleh program studi/fakultas atau atas usulan mahasiswa.
6. Praktik kerja lapangan dibimbing oleh dosen program studi dan pembimbing lapangan yang disediakan oleh lahan praktik.
7. Tata tertib dan ketentuan lain terhadap praktik kerja lapangan diatur tersendiri oleh fakultas/program studi.

3.7 Berhenti Studi Sementara (cuti studi)

1. Berhenti studi sementara (cuti studi) dapat dilakukan oleh mahasiswa dengan ketentuan sebagai berikut:
 - a. Program Diploma Tiga, Diploma Empat, dan Program Sarjana sudah menempuh studi paling sedikit 30 SKS.
 - b. Program Pascasarjana dan Program Profesi sudah mengikuti Pendidikan semester pertama dengan IPK $\geq 3,00$;
 - c. Mendapat ijin tertulis dari Kaprogram studi dan disetujui Dekan/direktur.
2. Mahasiswa yang terpaksa berhenti studi sementara karena halangan yang tidak dapat dihindarkan, seperti:

- a. Kecelakaan dengan melampirkan surat keterangan dari rumah sakit atau surat keterangan yang dapat dipertanggungjawabkan.
 - b. Sakit lebih dari satu bulan dengan menunjukkan surat keterangan dari rumah sakit.
 - c. Melahirkan.
3. Mahasiswa dapat berhenti studi sementara:
 - a. Program Diploma tiga dan Pascasarjana maksimal 2 (dua) semester berturut-turut, atau persemester.
 - b. Program Sarjana dan Diploma Empat maksimal 2 tahun yang bisa diajukan persemester atau dua semester berturut-turut dan pengajuan selanjutnya bisa dilakukan setelah aktif Kembali.
 4. Izin penghentian studi sementara tidak dibenarkan untuk semester yang telah lalu (tidak berlaku syarat).
 5. Masa penghentian studi sementara tidak diperhitungkan dengan lama studi yang bersangkutan.
 6. Prosedur pengajuan berhenti Studi Sementara (cuti studi) diatur sebagai berikut:
 - a. Mengajukan surat permohonan (bisa didownload di website BAA)
 - b. Surat permohonan setelah diisi lengkap dan dimintakan persetujuan kepada Kaprogram studi
 - c. Surat permohonan diserahkan ke BAA untuk dilakukan verifikasi.
 - d. BAA mengeluarkan surat ijin berhenti studi sementara (cuti studi)
 - e. Surat ijin berhenti studi sementara digandakan sebanyak dua lembar untuk diserahkan ke BAK dan fakultas/program studi.

3.8. Pengaktifan Status Mahasiswa

Untuk mengikuti perkuliahan Kembali, mahasiswa yang berstatus berhenti studi sementara (cuti studi) harus melakukan proses pengaktifan melalui prosedur sebagai berikut.

- a. Mengajukan surat permohonan pengaktifan (surat dapat diunduh melalui laman baa.um-surabaya.ac.id)
- b. Surat permohonan pengaktifan diisi secara lengkap dan disetujui oleh Ketua program studi.
- c. Surat permohonan pengaktifan yang dilampirkan surat ijin berhenti studi sementara yang telah disetujui kaprogram studi diserahkan ke BAA untuk diverifikasi.
- d. BAA menerbitkan surat ijin pengaktifan status mahasiswa.
- e. Surat pengaktifan digandakan dua lembar untuk diserahkan ke Biro Administrasi Keuangan (BAK) dan fakultas/program studi.

3.9 Pindah Program Studi Internal

Mahasiswa dapat melakukan pindah program studi internal dengan ketentuan sebagai berikut.

1. Telah mengikuti kegiatan akademik secara terus-menerus dengan masa studi sekurang-kurangnya dua semester.
2. Tidak melanggar tata tertib kehidupan kampus atau sebab lain yang sejenis.
3. Lulus *placement test* dan tidak buta warna bagi fakultas/program studi yang mensyaratkannya.
4. Fakultas dan program studi asal menyetujui pindah program studi.
5. Fakultas dan program studi penerima menyetujui setelah mempertimbangkan daya tampung program studi yang dituju, hasil pengakuan (konversi) matakuliah yang telah ditempuh di program studi asal.
6. Ketua program studi penerima harus mempertimbangkan sisa masa studi mahasiswa yang bersangkutan di program studi asal sehingga dipastikan dapat menyelesaikan studinya di program studi yang dituju.
7. Pindah program studi hanya dapat dilakukan satu kali.
8. Masa studi mahasiswa pada program studi asal tetap diperhitungkan dengan lama studi yang bersangkutan.
9. Pengajuan permohonan pindah program studi diajukan selambat-lambatnya 4 (empat) minggu sebelum awal kuliah semester gasal/genap dimulai sesuai dengan kalender akademik.
10. Pindah program studi ditetapkan berdasarkan keputusan Rektor.
11. Tata cara /prosedur pengajuan pindah program studi diatur sebagai berikut:
 - a. Mahasiswa mengajukan surat permohonan pindah program studi (bisa diunduh pada laman baa.um-surabaya.ac.id)
 - b. Surat permohonan setelah diisi lengkap dan dimintakan persetujuan kepada Ketua program studi dan Dekan asal serta Ketua program studi dan Dekan yang dituju.

- c. Surat permohonan diserahkan ke BAA untuk dilakukan verifikasi.
- d. BAA memindahkan mahasiswa tersebut secara sistem dari program studi asal ke program studi yang dituju.

3.10 Mahasiswa Pindahan/Transfer

Universitas Muhammadiyah Surabaya menerima mahasiswa pindahan/transfer dari universitas/ perguruan Tinggi lain dengan prosedur sebagai berikut.

1. Peringkat akreditasi program studi asal dengan program studi yang dituju di lingkungan Universitas Muhammadiyah Surabaya setara atau lebih tinggi.
2. Universitas Muhammadiyah Surabaya tidak menerima mahasiswa yang hampir habis masa studi, dikeluarkan/putus studi dari perguruan tinggi asal.
3. Lama studi pada program studi asal tetap diperhitungkan dalam masa studi pada fakultas/program studi Universitas Muhammadiyah Surabaya yang menerima pindahan.
4. Tidak pernah melanggar tata tertib kehidupan kampus di perguruan tinggi asal.
5. Universitas Muhammadiyah Surabaya menerima mahasiswa utusan daerah/universitas/institut yang dikuatkan dengan surat usulan dari pemda atau Rektor yang bersangkutan.
6. Pengajuan permohonan pindah studi diajukan selambat-lambatnya 4 (empat) minggu sebelum perkuliahan dimulai sesuai dengan kalender akademik.
7. Permohonan yang melewati batas waktu yang ditentukan tidak diterima atau ditolak.
8. Pengakuan matakuliah yang pernah ditempuh mahasiswa pindahan/transfer dan program lintas jalur/alih program ditetapkan oleh ketua program studi.
9. Tata cara pengajuan permohonan pindah studi diatur tersendiri.
10. Karena alasan khusus, rektor Universitas Muhammadiyah Surabaya dapat menetapkan kebijakan di luar ketentuan tersebut di atas karena alasan yang sangat khusus, seperti kerusuhan, keamanan, bencana dan lain-lain.

3.11 Mahasiswa Pindahan/Transfer dari Perguruan Tinggi Luar Negeri

Universitas Muhammadiyah Surabaya menerima mahasiswa pindahan/transfer dari Universitas / perguruan Tinggi Luar Negeri dengan prosedur sebagai berikut :

1. Calon mahasiswa dari perguruan tinggi asal sekurang-kurangnya telah menempuh perkuliahan 2 semester di perguruan tinggi asal, dan lulus *placement test* yang diselenggarakan oleh program studi yang dituju.
2. WNA yang akan pindah studi menjadi mahasiswa di Universitas Muhammadiyah Surabaya harus menyerahkan persyaratan sebagai berikut:
 - a. Daftar riwayat hidup;
 - b. Fotokopi/salinan ijazah, termasuk transkrip akademik;
 - c. Surat keterangan jaminan pembiayaan selama mengikuti pendidikan di Indonesia berupa *bank account atau bank guarantee*;
 - d. Fotokopi paspor yang masih berlaku minimal 18 bulan;
 - e. Surat pernyataan yang bersangkutan tidak akan bekerja selama belajar di Indonesia;
 - f. Surat pernyataan yang bersangkutan akan mematuhi peraturan perundang-undangan yang berlaku di Indonesia;
 - g. Pasfoto terbaru;
 - h. Surat keterangan kesehatan dari instansi berwenang;
 - i. Sertifikat Vaksin Covid-19
 - j. Surat ijin belajar dari Dirjen Dikti.
2. Prosedur dan tatacara permohonan bagi warga negara asing (WNA) perseorangan untuk menjadi mahasiswa Universitas Muhammadiyah Surabaya diatur dalam keputusan tersendiri.

3.12 Kuliah Kerja Nyata (KKN)

1. Kuliah kerja nyata (KKN) adalah kegiatan yang dilaksanakan oleh mahasiswa yang merupakan perpaduan bentuk kegiatan pendidikan, penelitian lapangan, dan pengabdian masyarakat.
2. KKN merupakan kegiatan akademis yang bersifat kurikuler, dengan memperhatikan kekhasan program studi. Pelaksanaan KKN dapat diganti dengan kegiatan lain yang setara atau berdasarkan kebijakan rektor.
3. KKN diselenggarakan oleh universitas dan wajib ditempuh oleh mahasiswa program sarjana dan dibimbing oleh dosen pembimbing lapangan.
4. Pelaksanaan KKN baik yang regular maupun yang program pengganti sebagaimana disebut pada ayat 2 dikoordinasi langsung oleh lembaga penelitian dan pengabdian pada masyarakat (LPPM).
5. Peserta KKN adalah mahasiswa program sarjana sekurang-kurangnya berada di semester 6 dan atau telah menempuh 110 SKS.
6. Ketentuan lain terhadap pelaksanaan KKN diatur tersendiri dalam pedoman pelaksanaan KKN.

3.13 Kelulusan /Yudisium

1. Mahasiswa yang telah memenuhi syarat kelulusan pada program studi dapat mendaftar untuk menjadi peserta yudisium melalui Cybercampus.
2. Yudisium dilaksanakan dua kali dalam satu tahun, yudisium semester gasal dan yudisium semester genap.
3. Yudisium di setiap semester dapat dilakukan dalam beberapa tahap.
4. Universitas Muhammadiyah Surabaya akan menetapkan usulan yudisium yang telah divalidasi oleh Biro Administrasi Akademik (BAA) melalui Surat Keputusan Rektor.
5. Prosesi yudisium yang dilaksanakan Fakultas/program pascasarjana dilaksanakan setelah mendapatkan Surat Keputusan Rektor tentang penetapan peserta yudisium.
6. Mahasiswa yang mengikuti yudisium harus memenuhi persyaratan berikut.
 - a. Tidak melampaui batas maksimal masa studi yang ditentukan:
 - Jenjang D3 maksimal 5 tahun (10 semester).
 - Jenjang S1 maksimal 7 tahun (14 semester).
 - Jenjang S2 maksimal 4 tahun (8 semester)
 - Program Profesi maksimal 3 tahun (6 semester).
 - Khusus mahasiswa yang telah mendapat perpanjangan masa studi selama 1 semester karena faktor pandemik covid 19.
 - b. Menyelesaikan seluruh mata kuliah sesuai dengan beban SKS yang berlaku di program studi masing-masing.
 - c. Tidak ada mata kuliah dengan nilai D dan E
 - d. IPK minimal 2,00 untuk jenjang S1 dan D3 serta 3,00 untuk jenjang Profesi dan S2.
 - e. Mengisi semua data diri yang ada di cybercampus termasuk Nomor Induk Siswa Nasional dan Nomor Induk Kependudukan.
 - f. Apabila peserta yudisium menghendaki penulisan data diri tidak sesuai dengan ijazah sebelumnya, harus menyertakan surat pernyataan yang ditanda tangani di atas matrik Rp 10.000; dan diupload bersama dengan ijazah dimaksud.
 - g. Masa berlaku akreditasi Program Studi belum berakhir.
 - h. Telah diusulkan untuk mendapatkan Nomor Ijazah Nasional oleh ketua program studi.
 - i. Telah melunasi seluruh kewajiban keuangan sesuai dengan ketentuan.
7. Prosedur pendaftaran yudisium online:
 - a. Mahasiswa masuk ke laman cybercampus.um-surabaya.ac.id, selanjutnya masuk menu Akademik Pengajuan Yudisium.
 - b. Mengisi seluruh kolom yang ada di form yudisium.
 - c. Untuk memastikan bahwa semua persyaratan secara akademik sudah dipenuhi oleh calon, kaprogram studi memberikan persetujuan (approval) pada kolom yang ada di cyber.
 - d. Untuk memastikan bahwa kewajiban pembayaran telah dipenuhi oleh calon peserta yudisium, kepala BAK memberikan persetujuan (approval) pada kolom yang tersedia di cybercampus.

- e. BAA menverifikasi seluruh persyaratan dan memberikan persetujuan (approval) pada kolom yang ada di cybercampus.

3.14 Wisuda

1. Setiap mahasiswa yang telah menyelesaikan studinya diwajibkan mengikuti wisuda pada tahun akademik sesuai dengan persyaratan yang ditentukan.
2. Setiap lulusan wajib membayar biaya penyelenggaraan upacara wisuda yang besarnya ditetapkan melalui surat keputusan rektor.
3. Semua peserta wisuda diwajibkan membayar uang sumbangan buku yang besaran ditetapkan melalui keputusan rektor, yang secara simbolik pada waktu upacara wisuda diserahkan wisudawan kepada rektor.
4. UMSurabaya dapat menyelenggarakan upacara wisuda dua kali periode kelulusan dalam satu tahun, yakni pada periode ganjil dan genap.
5. Syarat untuk mengikuti wisuda adalah:
 - a. Tidak memiliki pinjaman buku dan telah menyerahkan skripsi/TA/KTI/Tesis. Serta mendapat persetujuan (approval) dari Kepala Perpustakaan pada Cybercampus.
 - b. Telah melunasi seluruh keuangan sesuai dengan ketentuan dan mendapat persetujuan (approval) dari Kepala BAK pada Cybercampus.
 - c. Telah mengikuti Ordik
 - d. Memiliki Sertifikat kelulusan uji kompetensi Al Islam dan Kemuhammadiyah dari Lembaga Pengkajian Al Islam Kemuhammadiyah (LPAIK);
 - e. Telah mendapat persetujuan (approval) dari Kepala Biro Administrasi Akademik (BAA) pada Cybercampus.

3.15 Ijazah, Sertifikat, Transkrip Akademik, dan SKPI

1. Mahasiswa yang telah lulus dan diwisuda berhak memperoleh Ijazah, Sertifikat, transkrip akademik, dan SKPI maksimal 2 (dua) minggu setelah pelaksanaan wisuda.
2. Data diri yang dijadikan dasar dalam penerbitan Ijazah, Sertifikat, transkrip akademik, dan SKPI adalah sesuai dengan data isian yang dilakukan oleh mahasiswa pada saat mendaftar sebagai peserta Yudisium.
3. Pengambilan Ijazah, Sertifikat, transkrip akademik, dan SKPI dilakukan di kantor BAA apabila telah memenuhi persyaratan sebagaimana yang telah ditentukan.
4. Apabila sampai pada batas yang ditentukan ijazah belum bisa diterbitkan, mahasiswa berhak mendapatkan Surat Keterangan Lulus sebagai pengganti Ijazah.
5. Ijazah, Sertifikat, transkrip akademik, dan SKPI diterbitkan sekali.
6. Apabila ada kerusakan dan kehilangan akan diterbitkan surat keterangan pengganti ijazah, Sertifikat, transkrip akademik, dan SKPI.
7. Surat Keterangan Pengganti Ijazah, Sertifikat, transkrip akademik, dan SKPI akan diterbitkan apabila dilengkapi surat keterangan dari kepolisian.
8. Surat keterangan perbaikan penulisan ijazah diterbitkan apabila terdapat kesalahan dalam penulisan ijazah.
9. Surat keterangan penggantian ijazah diterbitkan oleh rektor atas permintaan dekan fakultas atau direktur pascasarjana.
10. Memiliki sertifikat kelulusan ujian TOEIC dari Pusat Bahasa Universitas Muhammadiyah Surabaya;

PENILAIAN HASIL BELAJAR

Penilaian hasil belajar merupakan kriteria minimal tentang penilaian proses dan hasil belajar mahasiswa dalam rangka pemenuhan capaian pembelajaran lulusan. Penilaian hasil belajar mahasiswa Universitas Muhammadiyah Surabaya diatur dengan ketentuan sebagai berikut.

4.1 Tujuan

Tujuan penilaian hasil belajar mahasiswa adalah mengukur tingkat pencapaian kompetensi atas suatu mata kuliah setelah yang bersangkutan mempelajarinya dengan berbagai cara dalam kurun waktu tertentu. Pengukuran ini dilaksanakan untuk menentukan kelulusan mahasiswa pada akhir masa perkuliahan.

4.2 Ketentuan Umum

1. Mahasiswa berkewajiban hadir untuk mengikuti kuliah dan/atau praktik sekurang-kurangnya 75% dari seluruh jam tatap muka yang terjadwal pada suatu semester
2. Mahasiswa yang sekurang-kurangnya telah mengikuti 75% dari seluruh jam tatap muka kuliah dan/atau praktik dalam suatu semester berhak mengikuti ujian
3. Mahasiswa yang telah melaksanakan seluruh tugas yang diberikan oleh dosen, serta mengikuti ujiberkala, tengah semester, dan akhir semester berhak mendapatkan nilai dalam bentuk huruf dan bobotnya.
4. Mahasiswa yang telah mengikuti pembekalan, praktik dan atau kerja lapangan, serta ujian, berhak mendapatkan nilai Pengenalan Lapangan Persekolahan (PLP), PKL, dan atau KKN dan bentuk huruf dan bobotnya.
5. Mahasiswa dapat melakukan perbaikan nilai dengan menempuh mata kuliah kembali dengan ketentuan nilai tertinggi menjadi nilai akhir.

4.3 Bentuk Evaluasi Belajar

Bentuk evaluasi belajar mahasiswa dapat meliputi: Ujian tertulis terdiri atas: Kuis/tes kecil/responsi; Ujian tengah semester dan atau tentamen; Ujian akhir semester; Observasi, Partisipasi, unjuk kerja, tes lisan, angket, Ujian praktikum, Uji Kompetensi, Ujian lisan terdiri atas ujian komprehensif atau ujian skripsi atau tugas akhir atau ujian karya tulis; Tugas akhir bisa dalam bentuk skripsi, tesis dan karya tulis ilmiah/sejenisnya. Berdasarkan alasan tertentu yang dapat dipertanggungjawabkan penilaian hasil belajar dapat dilakukan dengan bentuk-bentuk lain.

4.4 Ujian Semester

1. Ujian semester terdiri atas ujian tengah semester (UTS) dan ujian akhir semester (UAS).
2. Ujian tengah semester dapat dilakukan apabila minimal 7 kali pertemuan dan ujian akhir semester dapat dilakukan apabila minimal 14 kali pertemuan.
3. Ujian Tengah Semester dan akhir semester dilaksanakan sesuai dengan kalender akademik yang telah ditetapkan Universitas Muhammadiyah Surabaya.
4. Terdaftar sebagai peserta matakuliah yang bersangkutan yaitu yang tercantum dalam daftar peserta kuliah (DPK).
5. Telah mengikuti matakuliah yang bersangkutan sekurang-kurangnya 75% pada semester yang berjalan.
6. Pelaksanaan ujian tengah dan akhir semester dilaksanakan oleh fakultas berkoordinasi dengan Biro Administrasi Akademik (BAA).
7. Tata tertib dalam pelaksanaan ujian tengah dan akhir semester adalah:
 - a. Peserta ujian membawa kartu ujian yang telah disahkan oleh BAA

- b. Mengisi dan menandatangani daftar hadir;
- c. Berpakaian rapi dan sopan;
- d. Hadir 10 menit sebelum ujian berlangsung;
- e. Peserta ujian semester dilarang:
 - 1) Mengganggu ketertiban dan ketenangan selama ujian berlangsung;
 - 2) Membuka catatan, buku dan sejenisnya untuk ujian yang bersifat tutup buku;
 - 3) Mencontoh, dan atau saling mencontoh pekerjaan sesama peserta ujian
 - 4) Memberi maupun menerima keterangan lisan, tulisan maupun isyarat dan sejenisnya;
 - 5) Menggunakan telepon seluler dan peralatan komunikasi lain yang dapat memberi dan menerima informasi;
 - 6) Melanggar peraturan disiplin mahasiswa;
 - 7) Pelanggaran terhadap larangan peserta ujian di atas dinyatakan gugur;
 - 8) Pelanggaran terhadap a, b, c tidak diperkenankan mengikuti ujian.

4.5 Tugas Akhir

1. Tugas akhir (TA) adalah karya ilmiah mahasiswa dalam bentuk disain, penelitian, studi kasus dan pemecahan masalah keilmuan.
2. Tujuan tugas akhir adalah menilai kecakapan mahasiswa dalam memecahkan secara ilmiah, menarik kesimpulan serta menyusunnya dalam bentuk KTI (bagi program diploma), skripsi (bagi program sarjana) dan tesis (bagi program pascasarjana)
3. Persyaratan penyusunan Tugas Akhir (KTI/Skripsi/Tesis) adalah:
 - a. Penyusunan TA dilaksanakan setelah mahasiswa menyelesaikan minimal 120 SKS (untuk Skripsi), 90 SKS (untuk diploma tiga), 30 SKS untuk Tesis dengan IPK minimal 2,00 untuk program S1/D4/D3, IPK 3,00 untuk program magister/profesi.
 - b. Telah menempuh matakuliah metodologi penelitian atau matakuliah sejenis dan memperoleh minimal C;
 - c. Topik yang menjadi pokok permasalahan dalam penyusunan TA disesuaikan dengan kelompok matakuliah bidang studi mahasiswa yang bersangkutan;
 - d. TA ditulis dengan menggunakan bahasa Indonesia baku, sedang program studi bahasa asing dapat menyesuaikan dengan bahasa yang ditetapkan;
 - e. Judul Tugas Akhir yang dipilih oleh mahasiswa wajib mendapat persetujuan Ketua Program Studi sedang rencana keseluruhan penyusunan Tugas Akhir wajib mendapatkan persetujuan dari dosen pembimbing Tugas Akhir;
 - f. Sistematika penulisan Tugas Akhir mengikuti ketentuan penulisan yang berlaku di fakultas masing-masing di lingkungan Universitas Muhammadiyah Surabaya.
4. Proses bimbingan TA adalah:
 - a. Dalam penyusunan TA mahasiswa dibimbing oleh 2 (dua) dosen pembimbing yang ditentukan oleh ketua program studi ditetapkan oleh Dekan atau Direktur Pascasarjana;
 - b. Syarat sebagai dosen pembimbing TA (Skripsi dan KTI) adalah dosen tetap yang telah menyelesaikan pendidikan minimal S2 dengan jabatan fungsional minimal asisten ahli dan Tesis minimal S2 dengan jabatan fungsional lektor kepala (golongan IVA);
 - c. Proses pembimbing/penyusunan skripsi/tesis diawali dengan ujian/seminar proposal yang secara teknis ditentukan oleh fakultas masing-masing;
 - d. Mahasiswa melaporkan proses pembimbingan melalui Cybercampus
 - e. Batas waktu penyusunan TA maksimal 2 semester terhitung sejak mahasiswa diterbitkan Surat Keputusan Dekan/Direktur Pascasarjana tentang penetapan dosen pembimbing untuk menyusun TA;
 - f. Jika dalam batas waktu tersebut tidak dapat menyelesaikan TA, mahasiswa menempuh prosedur berikut:
 - 1) Mengajukan permohonan perpanjangan masa bimbingan kepada dosen pembimbing (tertulis);
 - 2) Permohonan perpanjangan bimbingan yang telah disetujui dosen pembimbing dilaporkan ke ketua program studi;
 - g. Mahasiswa dapat mengajukan permohonan pergantian dosen pembimbing kepada ketua program studi.
 - h. Apabila dosen pembimbing tidak bersedia melanjutkan bimbingan, mahasiswa yang bersangkutan harus mengajukan permohonan penggantian pembimbing kepada ketua program studi.

- i. Ketua program studi wajib menginformasikan pergantian dosen pembimbing dan mengusulkan ke fakultas untuk menerbitkan Surat Keputusan Dosen pembimbing baru.
5. Pelaksanaan ujian tugas akhir memiliki persyaratan:
 - a. Telah menyelesaikan penulisan TA sesuai dengan ketentuan yang berlaku, dan telah disetujui oleh dosen pembimbing;
 - b. Mahasiswa telah mengisi laporan bimbingan TA di Cybercampus minimal 10 kali;
 - c. Membayar biaya ujian TA sesuai dengan ketentuan yang berlaku;
 - d. Mengisi formulir pendaftaran ujian TA diketahui oleh dosen pembimbing yang menyatakan bahwa TA tersebut telah siap untuk diuji, dan selanjutnya diserahkan ke bagian pengajaran/TU;
 - e. Menyerahkan naskah TA rangkap 3 selambat-lambatnya 1 minggu sebelum pelaksanaan ujian;
 - f. Apabila tidak memenuhi ketentuan di atas pelaksanaan ujian tidak dapat dilaksanakan.
6. Pelaksanaan ujian Tugas Akhir dapat dilakukan secara Luring atau Daring.
7. Penguji Tugas Akhir mengacu kepada Surat Keputusan Rektor nomor 0255/PRN/II.3.AU/A/2016 tentang Pelaksanaan Tugas Akhir/Skripsi/Tesis di lingkungan UMSurabaya.
8. Aspek penilaian dalam ujian tugas akhir meliputi:
 - a. Isi Tugas Akhir:
 - 1) Kesesuaian format dengan aturan yang berlaku pada fakultas;
 - 2) Bahasa;
 - 3) Kejelasan dan urutan rumusan masalah, hipotesis, pembahasan dan simpulan dan saran;
 - 4) Kesesuaian desain penelitian dengan tujuan penelitian;
 - 5) Manfaat temuan;
 - 6) Tingkat keaslian;
 - 7) Relevansi dan kedalaman kajian pustaka
 - b. Penampilan saat ujian:
 - 1) Pengusaan isi tugas akhir;
 - 2) Kejelasan pengungkapan isi tugas akhir;
 - 3) Kejelasan dan kesesuaian jawaban dengan pertanyaan yang diajukan oleh dewan penguji;
 - 4) Keterbukaan.
7. Penetapan kelulusan:
 - a. Penetapan kelulusan ujian tugas akhir dilakukan oleh dewan penguji;
 - b. Mahasiswa dinyatakan lulus ujian tugas akhir apabila memperoleh nilai minimal B;
 - c. Keputusan ujian tugas akhir disampaikan kepada mahasiswa yang bersangkutan oleh ketua penguji;
 - d. Mahasiswa yang memperoleh nilai kurang dari B, diberi kesempatan untuk mengikuti ujian ulang pada periode berikutnya setelah memenuhi persyaratan sesuai dengan ketentuan berlaku.
8. Setelah dinyatakan lulus, mahasiswa diwajibkan menyerahkan laporan dalam bentuk:
 - a. Laporan lengkap tugas akhir yang dibuat sekurang-kurangnya 3 eksemplar dalam bentuk *hard copy* dan *soft copy* masing-masing untuk universitas (perpustakaan), fakultas dan mahasiswa;
 - b. Laporan dalam bentuk artikel yang dapat dimuat di Jurnal Penelitian atau melalui *e- journal* di Universitas Muhammadiyah Surabaya;
 - c. Laporan sebagaimana tersebut pada poin a dan b diserahkan selambat-lambatnya 4 minggu.

3.6 Sistem Penilaian

- a. Sistem penilaian yang digunakan Universitas Muhammadiyah Surabaya adalah sistem penilaian komprehensif yang terdiri atas aktivitas (A), tugas (T), ujian tengah semester (UTS) dan ujian akhir semester (UAS);
- b. Penilaian yang digunakan berorientasi pada penilaian acuan patokan (PAP), dengan menetapkan nilai batas lulus yang dapat menggambarkan penguasaan materi perkuliahan yang harus dicapai;
- c. Pemberian nilai dilakukan secara *online* melalui Cybercampus oleh dosen penanggung jawab matakuliah maksimal 2 minggu setelah kegiatan ujian selesai;
- d. Hasil penilaian dapat diakses oleh semua mahasiswa melalui laman Cybercampus;
- e. Apabila dalam 2 minggu setelah pelaksanaan ujian belum memberikan nilai secara *online*

dan sesuai dengan batas pelaporan di pemberian secara *online* maka sistem akan memberikan pemblokiran dan memberikan nilai secara otomatis B;

- f. Skala penilaian akhir sebagai pengukur hasil belajar mahasiswa dinyatakan sebagai berikut:

$$\text{NILAI AKHIR (NA)} = ((2 \times \text{UTS}) + (3 \times \text{Tugas}) + (3 \times \text{UAS}) + (2 \times \text{Aktivitas})) / 10$$

Rentang Nilai	Huruf	Angka	Kategori
80 – 100	A	4	Sangat Baik
72 – 79	AB	3,5	Baik
64 – 71	B	3	Lebih dari Cukup
56 – 63	BC	2,5	Cukup
48 – 55	C	2	Kurang
40 – 47	D	1	Sangat Kurang
≤ 39	E	0	Gagal

3.7 Indeks Prestasi

- Keberhasilan mahasiswa dalam suatu semester atau program studi dinilai dengan Indeks Prestasi (IP)
- Pencapaian hasil belajar mahasiswa pada setiap akhir semester dinyatakan dengan Indeks Prestasi Semester.
- Pencapaian hasil belajar mahasiswa sejak semester pertama sampai dengan semester tertentu dinyatakan dengan Indeks Prestasi kumulatif.
- IP Semester dan IP Kumulatif dihitung dengan formula:

$$\text{IP} = \frac{\text{Jumlah bobot nilai} \times \text{Jumlah bobot mata kuliah}}{\text{Jumlah total sks}}$$

3.8 Evaluasi kemajuan studi dan kelulusan mahasiswa

- Evaluasi kemajuan studi dan kelulusan mahasiswa program DIII.
 - Untuk mengetahui kemajuan studi mahasiswa, pada setiap tiga semester dilakukan evaluasi. Kriteria evaluasi tiap tahapan sebagai berikut:
 - Tiga semester pertama
 - Telah menempuh dan lulus paling sedikit 30 SKS dengan $\text{IPK} \geq 2,5$.
 - Apabila mampu mengumpulkan > 30 SKS, tetapi $\text{IPK} < 2,5$ maka diambil nilai- nilai tertinggi sampai sejumlah 30 SKS dengan $\text{IPK} \geq 2,5$.
 - Tiga semester kedua (semester keenam)
 - Telah menempuh dan lulus paling sedikit 75 SKS dengan $\text{IPK} \geq 2,5$.
 - Apabila mampu mengumpulkan lebih dari 75 SKS, tetapi $\text{IPK} < 2,5$ maka diambil nilai-nilai tertinggi sampai sejumlah 75 SKS dengan $\text{IPK} \geq 2,5$.
 - Akhir Program

Selambat-lambatnya pada akhir semester kesepuluh, mahasiswa harus sudah mengumpulkan (lulus) semua beban SKS yang ditetapkan untuk program DIII dan $\text{IPK} \geq 2,5$

 - Mahasiswa akan mendapatkan peringatan akademik setiap semester apabila disangsikan dapat melalui tiap tahapan evaluasi.
 - Mahasiswa yang tidak dapat memenuhi kriteria, sebagaimana dimaksud poin a.) Rektor menerbitkan surat keputusan menghentikan statusnya sebagai mahasiswa Universitas Muhammadiyah Surabaya.

- b. Keberhasilan menyelesaikan studi.
Mahasiswa berhasil menyelesaikan pendidikan program D-3 (lulus Program D-3), yang dinyatakan dalam yudisium kelulusan apabila telah memenuhi persyaratan akademik sebagai berikut:
- 1) Telah berhasil mengumpulkan sejumlah SKS yang ditetapkan di dalam kurikulum program studi (termasuk di dalamnya ujian akhir program bagi fakultas yang menyelenggarakannya);
 - 2) Dalam transkrip tidak ada nilai D.
 - 3) $IPK \geq 2,00$;
 - 4) Tanggal kelulusan adalah tanggal penetapan IPK akhir program.
2. Evaluasi kemajuan studi mahasiswa program S-1.
- a. Untuk mengetahui kemajuan studi mahasiswa pada satuan semester tertentu dilakukan evaluasi. Kriteria evaluasi tiap tahapan sebagai berikut:
- 1) Tiga semester pertama
 - a) Telah menempuh dan lulus paling sedikit 35 SKS dengan $IPK \geq 2,5$;
 - b) Apabila mampu mengumpulkan > 35 SKS, tetapi $IPK < 2,5$ maka diambil nilai- nilai tertinggi sampai sejumlah 35 SKS dengan $IPK \geq 2,5$.
 - 2) Semester ketujuh
 - 1) Telah menempuh dan lulus paling sedikit 85 SKS dengan $IPK \geq 2,5$;
 - 2) Apabila mampu mengumpulkan > 85 SKS, tetapi $IPK < 2,5$ maka diambil nilai- nilai tertinggi sampai sejumlah 85 SKS dengan $IPK \geq 2,5$.
 - 3) Akhir Program
Selambat-lambatnya pada akhir semester keempat belas, mahasiswa harus sudah mengumpulkan (lulus) semua beban SKS yang ditetapkan untuk program sarjana (S1) dan $IPK > 2,5$.
 - 4) Mahasiswa akan mendapatkan peringatan akademik setiap semester apabila disangsikan dapat melalui tiap tahapan evaluasi.
 - 5) Mahasiswa yang tidak dapat memenuhi kriteria setiap tahapan evaluasi tersebut dianggap tidak mampu mengikuti kegiatan-kegiatan akademiknya. Sehubungan dengan hal tersebut, Rektor menerbitkan surat keputusan menghentikan statusnya sebagai mahasiswa Universitas Muhammadiyah Surabaya setelah memperoleh bahan-bahan pertimbangan sebagaimana ketentuan tersebut.
- b. Keberhasilan menyelesaikan studi: mahasiswa berhasil menyelesaikan pendidikan program sarjana (lulus sarjana), yang dinyatakan dalam yudisium kelulusan apabila telah memenuhi persyaratan akademik sebagai berikut:
- 1) Telah menempuh dan lulus sejumlah SKS yang ditetapkan di dalam kurikulum program studi (termasuk di dalamnya ujian akhir program bagi fakultas yang menyelenggarakannya);
 - 2) $IPK > 2,5$.
 - 3) Sesuai dengan tuntutan spesifikasi program studi, fakultas dan atau program studi dapat menentukan nilai minimal tidak boleh kurang dari ambang batas yang telah ditetapkan universitas untuk matakuliah tertentu sebagai syarat lulus.
 - 4) Dalam transkrip tidak boleh ada nilai D.
 - 5) Transkrip lulusan S-1 yang berasal dari lulusan DIII mencakup matakuliah hasil konversi dan matakuliah yang ditempuh pada program S-1.
 - 6) Tanggal kelulusan adalah tanggal penetapan IPK akhir program.
3. Evaluasi kemajuan studi mahasiswa program magister.
- a. Mahasiswa diperkenankan melanjutkan studi apabila di akhir semester 3 (tiga) berhasil mendapatkan IPK minimal 3,00 dan SKS minimal 20 SKS;
 - b. Mahasiswa yang tidak berhasil menyelesaikan sekurang-kurangnya 15 SKS $IP < 3,00$ diakhir semester 2 (dua) mahasiswa akan mendapatkan peringatan;
 - c. Mahasiswa wajib menyelesaikan seluruh beban studi dalam waktu maksimum 8 (delapan) semester dengan $IP: 3,00$ tanpa nilai D dan E, serta nilai C dari total SKS yang disyaratkan;
 - d. Mahasiswa yang tidak memenuhi ketentuan a, b, dan c tidak diperkenankan melanjutkan studi (putus studi).

3.9 Predikat kelulusan

1. Predikat kelulusan program sarjana dan program diploma adalah sebagai berikut:
2,76 – 3,00: Memuaskan
3,01 – 3,50: Sangat memuaskan
3,51 – 4,00: pujian (*cumlaude*)
2. Predikat kelulusan dengan pujian (*cumlaude*) ditentukan juga dengan memperhatikan masa studi maksimum, yaitu n tahun (masa studi terjadwal) ditambah satu tahun untuk program sarjana dan satu semester untuk program diploma.
3. Predikat seorang lulusan yang tidak memenuhi ketentuan tersebut diturunkan satu tingkat menjadi sangat memuaskan.
4. Rektor memberikan penghargaan piagam kepada lulusan dengan predikat dengan pujian (*cumlaude*).
5. Predikat kelulusan dengan pujian (*cumlaude*) tidak diberikan kepada lulusan S-1 yang berasal dari lulusan program alih jenjang dan pindahan/transfer.
6. Predikat kelulusan program profesi dan pascasarjana adalah sebagai berikut:
3,00 – 3,50: Memuaskan
3,51 – 3,75: Sangat memuaskan
3,76 – 4,00: Pujian (*cumlaude*)
7. Predikat kelulusan dengan pujian (*cumlaude*) ditentukan juga dengan memperhatikan masa studi maksimum, yaitu n tahun (masa studi terjadwal) ditambah satu semester untuk program pascasarjana dan profesi.

DISTRIBUSI MATA KULIAH

FAKULTAS KEGURUAN DAN ILMU PENDIDIKAN (FKIP)

1. Program Studi Pendidikan Matematika

Visi

Tahun 2028, Pendidikan Matematika UM Surabaya mengembangkan inovasi pendidikan, bernilai moralitas, intelektualitas, dan berjiwa enterpreneur yang islami.

Misi

Untuk mewujudkan visi, Program Studi Pendidikan Matematika FKIP UMSurabaya menjalankan misinya:

1. Menyelenggarakan pendidikan tinggi yang memiliki keunggulan dalam bidang pendidikan matematika, penelitian, dan pengabdian kepada masyarakat dan kerjasama yang kreatif dan Inovatif.
2. Menyelenggarakan pembinaan sivitas akademika program studi Pendidikan matematika yang berlandaskan nilai-nilai keislaman
3. Menyelenggarakan inovasi pendidikan, penelitian, pengabdian, dan publikasi yang berkontribusi pada iptek.
4. Mewujudkan tata kelola organisasi dengan prinsip good governance dan kecakapan dalam kehidupan yang berlandaskan nilai Al-Islam dan Kemuhammadiyah (AIK)

TUJUAN

1. Menghasilkan sarjana yang memiliki keunggulan dalam bidang pendidikan matematika, penelitian dan pengabdian kepada masyarakat dan kerjasama yang kreatif dan Inovatif.
2. Menghasilkan sivitas akademika program studi Pendidikan matematika yang menjadi teladan dalam moral dan karakter berlandaskan nilai-nilai keislaman
3. Menghasilkan berbagai inovasi pendidikan, penelitian, pengabdian, dan publikasi yang berkontribusi pada iptek.
4. Terwujud tata kelola organisasi dengan prinsip good governance dan kecakapan dalam kehidupan yang berlandaskan nilai Al-Islam dan Kemuhammadiyah (AIK).

Distribusi Mata Kuliah Dalam Semester

Semester 1

No	Kode Mata Kuliah	Mata Kuliah	SKS	Jumlah SKS		
				T	P	L
1	20WU0000001	Pendidikan Pancasila	2			
2	20WU0000004	Pendidikan Agama/AI Islam dan Kemuhammadiyah 1 (AIK 1)	2			
3	20WI0000004	Bahasa Arab	2			
4	20WI0000005	Bahasa Inggris	2			
5	20WF2503G01	Pengantar Pendidikan	2			
6	20WF2503G02	Perkembangan Peserta Didik	2			
7	20WP2503G01	Matematika Dasar (Hakikat Matematika dan Logika)	3			
8	20WP2503G09	Statistika dan Pengolahan Data	2			
9	20WP2503G10	Praktikum Statistik dan Pengolahan Data	1			
10	20WF2503G04	Teori Belajar	2			
		Jumlah	20			

Semester 2

No	Kode Mata Kuliah	Mata Kuliah	SKS	Jumlah SKS		
				T	P	L
1	20WU0000002	Pendidikan Kewarganegaraan	2			
2	20WU0000003	Pendidikan Bahasa Indonesia	3			
3	20WI0000001	AI Islam dan Kemuhammadiyah 2 (AIK 2)	2			
4	20WP2503G31	Bahasa Inggris profesi Matematika	2			
5	20WP2503G23	Kapita Selekt Matematika Pendidikan Dasar	3			
6	20WP2503G26	Aplikasi Komputer Matematika	3			
7	20WP2503G02	Teori Bilangan	2			
8	20WP2503G06	Kalkulus Diferensial	3			
		Jumlah	20			

Semester 3

No	Kode Mata Kuliah	Mata Kuliah	SKS	Jumlah SKS		
				T	P	L
1	20WI0000002	AI Islam dan Kemuhammadiyah 3 (AIK 3)	2			
2	20WF2503G05	Strategi Pembelajaran	2			
3	20WF2503G06	Perencanaan Pembelajaran	3			
4	20WP2503G24	Kapita Selekt Matematika Pendidikan Menengah Pertama	3			
5	20WF2503G03	Kajian Kurikulum	3			
6	20WP2503G03	Geometri Dasar	2			
7	20WP2503G07	Kalkulus Integral	3			
8	20WP2503G11	Statistik Probabilitas	3			
		Jumlah	20			

Semester 4

No	Kode Mata Kuliah	Mata Kuliah	SKS	Jumlah SKS		
				T	P	L
1	20WI0000003	Al Islam dan Kemuhammadiyah 4 (AIK 4)	2			
2	20WF2503G08	Penilaian Pembelajaran	3			
3	20WP2503G14	Aljabar Linier Elementer	3			
4	20WP2503G25	Kapita Selekt Matematika Pendidikan Menengah Atas	3			
5	20WP2503G05	Geometri Analitik	3			
6	20WP2503G08	Kalkulus Peubah Banyak	3			
7	20WP2503G12	Statistik Inferensial	2			
8	20WP2503G13	Praktikum Statistik Inferensial	1			
		Jumlah	20			

Semester 5

No	Kode Mata Kuliah	Mata Kuliah	SKS	Jumlah SKS		
				T	P	L
1	20WF2503G10	<i>Microteacing</i>	3			
2	20WF2503G09	Teknologi Informasi dan Komunikasi Pendidikan	2			
3	20WF2503G07	Pengembangan Bahan Ajar	3			
4	20WP2503G27	Metodologi Penelitian Pendidikan Matematika	2			
5	20WP2503G28	<i>Quantitative research methods</i>	2			
6	20WP2503G29	<i>Qualitative research methods</i>	2			
7	20WP2503G04	Geometri Transformasi	3			
8	20WP2503G15	Teori Grup	3			
		Jumlah	20			

Semester 6

No	Kode Mata Kuliah	Mata Kuliah	SKS	Jumlah SKS		
				T	P	L
1	20WI0000006	Kewirausahaan	2			
2	20WI0000007	KKN-BBM	4			
3	20WP2503G30	Desain Web Pembelajaran	2			
4	20WP2503G20	Metode Numerik	3			
5	20PP2503G06	Pemodelan matematika*	2			
6	20PP2503G09	<i>Etnomatematika*</i>	2			
7	20PP2503G07	Matematika Ekonomi Keuangan*	2			
8	20PP2503G08	Matematika Falaq*	2			
9	20WP2503G19	Matematika Diskrit	3			
10	20WP2503G16	Teori Graph	3			
11	20PP2503G19	<i>Public Speaking*</i>	2			
12	20PP2503G17	<i>Startup Business*</i>	2			
13	20PP2503G18	Matematika Faraid*	2			
		Jumlah	21			

Semester 7

No	Kode Mata Kuliah	Mata Kuliah	SKS	Jumlah SKS		
				T	P	L
1	20WF2503G11	Pengenalan Lapangan Persekolahan (PLP)	4			
2	20WP2503G17	Riset Operasi dan aplikasinya	2			
3	20WP2503G18	Praktikum Riset Operasi dan aplikasinya	1			
4	20WP2503G21	Analisis Real	3			
5	20PP2503G11	Problematika Pendidikan Matematika*	3			
6	20PP2503G10	Produksi Bahan Pembelajaran Berbasis Online*	2			
7	20PP2503G12	Inovasi Pembelajaran Matematika*	2			
8	20PP2503G13	Produksi Media Sederhana (Tiga Dimensi)*	2			
9	20PP2503G05	Sejarah dan Filsafat Pendidikan Matematika*	2			
10	20PP2503G03	Logika Fuzzy*	2			
11	20PP2503G04	Sistem Geometri*	2			
12	20PP2503G15	<i>Computational Thinking*</i>	2			
13	20PP2503G20	<i>Creative Content*</i>	2			
14	20PP2503G16	Pembelajaran Matematika Realistik*	2			
15	20PP2503G21	<i>Journal Article Review*</i>	2			
		Jumlah	19			

Ket: *) mata kuliah pilihan maksimal 9 sks

Semester 8

No	Kode Mata Kuliah	Mata Kuliah	SKS	Jumlah SKS		
				T	P	L
1	20WF2503G12	Skripsi	6			
2	20WP2503G22	Persamaan Diferensial Biasa	3			
3	20PP2503G01	Teori Ring*	3			
4	20PP2503G02	Analisis Kompleks*	3			
5	20PP2503G14	<i>Mixed Methods Design and development*</i>	3			
		Jumlah	12			

Ket: *) mata kuliah pilihan maksimal 3 sks.

2. Program Studi Pendidikan Biologi

Visi

“Program studi pendidikan biologi mengembangkan keilmuan pendidikan dan pembelajaran biologi yang berbasis kearifan lokal hayati dengan memanfaatkan TIK dalam menumbuhkan moralitas, intelektualitas, dan jiwa entrepreneurship Islami”.

Misi

1. Mengembangkan pendidikan dan pembelajaran biologi berbasis kearifan lokal hayati dengan memanfaatkan teknologi infomatika dan komunikasi (TIK) dalam menumbuhkan moralitas, intelektualitas, dan jiwa entrepreneurship islami.
2. Melakukan penelitian pada bidang pendidikan dan biologi berbasis kearifan lokal hayati dengan memanfaatkan teknologi infomatika dan komunikasi (TIK) yang memberi kontribusi pada kreativitas dan inovasi pembelajaran biologi.
3. Melakukan pengabdian kepada masyarakat sebagai hilirisasi hasil penelitian bidang pendidikan dan biologi berbasis kearifan lokal hayati dengan menfaatkan teknologi infomatika dan komunikasi (TIK) dalam menumbuhkan moralitas, intelektualitas, dan jiwa entrepreneurship islami.
4. Melakukan berbagai bentuk aktivitas yang menghasilkan produk dan publikasi ilmiah pada bidang pendidikan dan biologi berbasis kearifan lokal dengan memanfaatkan TIK dalam menumbuhkan moralitas, intelektualitas, dan jiwa entrepreneurship Islami di lingkungan program studi Pendidikan biologi

Tujuan

1. Menghasilkan lulusan sarjana pendidikan biologi yang mampu melaksanakan proses pembelajaran biologi berbasis kearifan lokal hayati dengan memanfaatkan TIK dan memiliki moralitas, intelektualitas, dan jiwa entrepreneurship Islami.
2. Menghasilkan karya penelitian pada bidang pendidikan dan biologi berbasis kearifan lokal hayati dengan memanfaatkan TIK dalam menumbuhkan moralitas, intelektualitas, dan jiwa entrepreneurship Islami yang memberi kontribusi pada kreativitas dan inovasi pembelajaran biologi.
3. Menghasilkan produk pengabdian kepada masyarakat pada bidang pendidikan dan biologi dengan memanfaatkan TIK dalam menumbuhkan moralitas, intelektualitas, dan jiwa entrepreneurship Islami.
4. Terlaksananya berbagai bentuk aktivitas yang menghasilkan produk dan publikasi ilmiah pada bidang pendidikan dan biologi berbasis kearifan lokal dengan memanfaatkan TIK dalam menumbuhkan moralitas, intelektualitas, dan jiwa entrepreneurship Islami di lingkungan program studi Pendidikan biologi.

Distribusi Mata Kuliah Dalam Semester

Semester 1

No	Kode Mata Kuliah	Mata Kuliah	SKS	Jumlah SKS		
				T	P	L
1	20WU0000002	Pendidikan Pancasila (PPn)	2			
2	20WU0000003	Pendidikan Kewarganegaraan (PKn)	2			
3	20WI0000005	Al Islam dan Kemuhammadiyah 1 (AIK-1)	2			
4	20WI0000010	Bahasa Inggris Dasar (BID)	2			
5	20WF2500G01	Pengantar Pendidikan (PengPd)	2			
6	20WP2504G06	Matematika Dasar (MatDas)	2			
7	20WF2500G04	Teori Belajar (TB)	2			
8	20WF2500G02	Perkembangan Peserta Didik dan BK (PPD-BK)	2			
9	20WP2504G09	Manajemen dan Keselamatan Kerja Laboratorium Biologi (MKK-LAB)	2			
10	20WP2504G10	Teknik Laboratorium Biologi (TEKLAB)	2			
		Jumlah	20			

Semester 2

No	Kode Mata Kuliah	Mata Kuliah	SKS	Jumlah SKS		
				T	P	L
1	20WU0000004	Pend Bahasa Indonesia (PBI)	3			
2	20WI0000006	Al Islam dan Kemuhammadiyah 2 (AIK-2)	2			
3	20WI0000009	Bahasa Arab (BA)	2			
4	20WF2500G03	Kajian Kurikulum	2			
5	20WP2504G03	Statistika Dasar (STD)	2			
6	20WP2504G07	Fisika Dasar (FD)	2			
7	20WP2504G11	Biologi Umum (BU)	3			
8	20WF2500G09	Teknologi Informasi dan Komunikasi Pendidikan (TIKP)	2			
9	20WP2504G08	Kimia Dasar (KD)	2			
		Jumlah	20			

Semester 3

No	Kode Mata Kuliah	Mata Kuliah	SKS	Jumlah SKS		
				T	P	L
1	20WI0000007	Al Islam dan Kemuhammadiyah 3 (AIK-3)	2			
2	20WP2504G12	Biologi Sel dan Molekuler (BSM)	3			
3	20WF2500G06	Strategi Pembelajaran	2			
4	20WF2500G08	Penilaian Pembelajaran	3			
5	20WP2504G01	Metodologi Penelitian (METPEN)	2			
6	20WP2504G04	Statistika Lanjut	2			
7	20WP2504G14	Jaringan dan Struktur Tubuh Hewan (JSTH)	3			
8	20WP2504G15	Morfologi Tumbuhan (MORTUM)	2			
9	20WP2504G22	Biodiversitas dan Kehidupan Hewan Invertebrata (BKHI)	3			
		Jumlah	22			

Semester 4

No	Kode Mata Kuliah	Mata Kuliah	SKS	Jumlah SKS		
				T	P	L
1	20WI0000008	Al Islam dan Kemuhammadiyah 4 (AIK-4)	2			
2	20WI00000011	Kewirausahaan Dasar (KWD)	2			
3	20WF2500G10	Micro-Teaching (MT)	3			
4	20WF2500G02	Perencanaan Pembelajaran Biologi (PPB)	3			
5	20WF2500G07	Pengembangan Bahan Ajar (PBA)	3			
6	20WP2504G16	Anatomi Tumbuhan (ANTUM)	2			
7	20WP2504G20	Biokimia (BIOKIM)	3			
8	20WP2504G23	Parasitologi	2			
9	20WP2504G18	Fungsi Tubuh Tumbuhan (FTT)	3			
		Jumlah	23			

Semester 5

No	Kode Mata Kuliah	Mata Kuliah	SKS	Jumlah SKS		
				T	P	L
1	20WP2504G21	Biodiversitas dan Kehidupan Mikroorganisme (BKM)	4			
2	20WP2504G30	Pengetahuan Lingkungan dan Biokonservasi (PLB)	2			
3	20WP2504G24	Biodiversitas dan Kehidupan Hewan Vertebrata (BKHV)	3			
4	20WP2504G29	Ekologi Dasar (EKODAS)	3			
5	20WP2504G19	Fungsi Tubuh Hewan (FTH)	3			
6	20WP2504G32	Kewirausahaan Pendidikan dan Biologi (KW-PB)	2			
7	20WP2504G26	Biodiversitas dan Kehidupan Tumbuhan Rendah (BKTR)	3			
8	20PP2504G06	Ekologi Mangrove * (EKOMANG)	2			
9	20PP2504G08	Pendidikan Biologi Kelautan* (PBK)	2			
		Jumlah	22			

Ket: *) mata kuliah pilihan

Semester 6

No	Kode Mata Kuliah	Mata Kuliah	SKS	Jumlah SKS		
				T	P	L
1	20WP2504G13	Perkembangan dan Evolusi Makhluk Hidup (PEMH)	2			
2	20WP2504G17	Struktur dan Fungsi Tubuh Manusia (SFTM)	3			
3	20WP2504G25	Etnozoologi: Vertebrata Khas Daerah (EVKD)	2			
4	20WP2504G27	Biodiversitas dan Kehidupan Tumbuhan Tinggi (BKTT)	3			
5	20WP2504G28	Genetika Dasar (GENDAS)	3			
6	20WP2504G02	Penelitian Tindakan Kelas dan Lesson Study (PTK-LS)	2			
7	20WI00000012	KKN	4			
8	20PP2504G01	Pembelajaran Biologi Bilingual* (PBB)	2			
9	20PP2504G07	Ekowisata dan Kawasan Lindung* (EKOWIS)	2			
		Jumlah	21			

Ket: *) mata kuliah pilihan

Semester 7

No	Kode Mata Kuliah	Mata Kuliah	SKS	Jumlah SKS		
				T	P	L
1	20WF2500G11	Pengenalan Lapangan Persekolahan (PLP)	4			
2	20WP2504G05	Seminar Pendidikan Biologi (SEMPED)	2			
3	20WP2504G31	Bioteknologi Dasar (BIOTEK)	2			
4	20WP2504G33	Bahasa Inggris Literatur (BIL)	2			
5	20PP2504G04	Pendidikan Lingkungan & Teknologi Pengolahan Limbah* (PL-TPL)	2			
6	20PP2504G05	Pendidikan Gizi dan Kesehatan* (PGK)	2			
7	20PP2504G09	Mikologi dan Budidaya Jamur* (MBJ)	2			
8	20PP2504G10	Kultur Jaringan Tanaman Obat/Herbal* (KJH)	2			
9	20PP2504G11	Aquakultur Holtikultura* (AQHOL)	2			
10	20PP2504G12	Tumbuhan Rendah Energi Alternatif*	2			
11	20PP2504G13	Mikroteknik* (MIKTEK)	2			
12	20PP2504G14	Sains, Teknologi, dan Masyarakat* (STM)	2			
		Jumlah	16			

Ket: *) mata kuliah pilihan

Semester 8

No	Kode Mata Kuliah	Mata Kuliah	SKS	Jumlah SKS		
				T	P	L
1	20WI00000014	Skripsi	6			
2	20PP2504G02	Strategi Pembelajaran Sains Tematik* (SPST)	2			
3	20PP2504G03	Assessment of Higher-order thinking skills* (AHOTS)	2			
		Jumlah	8			

Ket: *) mata kuliah pilihan.

3. Program Studi Pendidikan Bahasa dan Sastra Indonesia

Visi

Program studi pendidikan bahasa dan sastra Indonesia, FKIP UMSurabaya menjadi program studi yang unggul di bidang pendidikan bahasa dan sastra Indonesia berbasis moralitas, kewirausahaan, dan digital.

Misi

1. Menyelenggarakan Pendidikan Bahasa dan Sastra Indonesia yang memiliki keunggulan di bidang pendidikan, penelitian, pengabdian pada masyarakat, dan kerja sama.
2. Menyelenggarakan pembinaan sivitas akademika PBSI Fakultas Keguruan dan Ilmu Pendidikan UMSurabaya dalam kehidupan yang islami.
3. Mengembangkan potensi kecakapan hidup pada sivitas akademika PBSI Fakultas Keguruan dan Ilmu Pendidikan UMSurabaya.
4. Membekali mahasiswa di bidang kewirausahaan pendidikan bahasa dan sastra Indonesia
5. Menyelenggarakan Pendidikan Bahasa dan Sastra Indonesia dengan prinsip good governance.

Tujuan

1. Tercapainya sivitas akademika Prodi PBSI Fakultas Keguruan dan Ilmu
2. Terwujudnya Pendidikan Bahasa dan Sastra Indonesia dengan prinsip good governance.
3. Terpenuhi potensi kecakapan hidup pada sivitas akademika Prodi PBSI Fakultas Keguruan dan Ilmu Pendidikan UMSurabaya.
4. Terselenggaranya Pendidikan Bahasa dan Sastra Indonesia yang memiliki keunggulan di bidang pendidikan, penelitian, pengabdian pada masyarakat, dan kerja sama.
5. Tercapai bentuk pengabdian kepada masyarakat dengan menciptakan serta pemanfaatan teknologi tepat guna.

Distribusi Mata Kuliah Dalam Semester

Semester 1

No	Kode Mata Kuliah	Mata Kuliah	SKS	Jumlah SKS		
				T	P	L
1	20WP2501G06	Fonologi	2			
2	20WP2501G13	Sejarah Sastra	2			
3	20WP2501G01	Keterampilan Menyimak Kritis	2			
4	20WF2500G02	Perkembangan Peserta Didik	2			
5	20WF2500G01	Pengantar Pendidikan	2			
6	20WI000010	Bahasa Inggris	2			
7	20WU00002	Pendidikan Pancasila	2			
8	20WU00001	PAI	2			
9	20WI000005	AIK 1	2			
10	20WP2501G05	Linguistik Umum	2			
11	20WP2501G02	Keterampilan Membaca	2			
		Jumlah	22			

Semester 2

No	Kode Mata Kuliah	Mata Kuliah	SKS	Jumlah SKS		
				T	P	L
1	20WP2501G07	Morfologi	2			
2	20WP2501G03	Keterampilan berbicara	2			
3	20WP2501G14	Teori Sastra	2			
4	20WF2500G03	Kajian Kurikulum	2			
5	20WP2501G27	Dasar-Dasar Kepewaraan	2			
6	20WU00004	Pendidikan Bahasa Indonesia	3			
7	20WU00003	Pendidikan Kewarganegaraan (PKN)	2			
8	20WI000006	AIK 2	2			
9	20WP2501G06	Fonologi	2			
10	20WP2501G33	Pengajaran BIPA	3			
		Jumlah	22			

Semester 3

No	Kode Mata Kuliah	Mata Kuliah	SKS	Jumlah SKS		
				T	P	L
1	20WI000009	Bahasa Arab	2			
2	20WP2501G04	Keterampilan Menulis	3			
4	20WP2501G15	Ekologi Sastra	2			
5	20WP2501G16	Sosiologi Sastra	2			
7	20WP2501G28	Praktik Kepewaraan	2			
8	20WP2501G29	Kapita Selekta BI SMP	2			
9	20WI000007	AIK 3	2			
10	20PP2501G04	Profesi Penyuntingan *	2			
11	20PP2501G01	Dasar-Dasar Jurnalistik *	2			
12	20WP2501G08	Sintaksis	3			
		Jumlah	22			

Ket: *) mata kuliah pilihan

Semester 4

No	Kode Mata Kuliah	Mata Kuliah	SKS	Jumlah SKS		
				T	P	L
1	20WP2501G34	Bahan Ajar BIPA	2			
2	20WP2501G09	Semantik	2			
3	20WP2501G18	Apresiasi Sastra	4			
4	20WP2501G10	Sosiolinguistik	2			
5	20WP2501G11	Pragmatik	2			
6	20WP2501G17	Penyutradaraan dan Pementasan	4			
7	20WP2501G30	Kapita Selekta BI SMA	2			
8	20PP2501G02	Teknik Jurnalistik*	2			
9	20PP2501G05	Teknik Penyuntingan*	2			
10	20WI000008	AIK 4	2			
		Jumlah	24			

Ket: *) mata kuliah pilihan

Semester 5

No	Kode Mata Kuliah	Mata Kuliah	SKS	Jumlah SKS		
				T	P	L
1	20WP2501G35	Psikolinguistik	2			
2	20WI000011	Kewirausahaan	2			
3	20WP2501G32	Bahasa Arab Pembelajaran	2			
4	20WP2501G31	Bahasa Inggris Pembelajaran	2			
5	20WP2501G22	Statistik Pendidikan Bahasa dan Sastra Indonesia	3			
6	20WP2501G20	Penulisan Kreatif	2			
7	20WF2500G07	Pengembangan Bahan Ajar	3			
8	20WP2501G25	Teknologi Media Pembelajaran	2			
9	20WF2500G09	Teknologi Informasi dan Komunikasi Pendidikan (TIKP)	2			
10	20WF2500G04	Teori Belajar	2			
		Jumlah	22			

Semester 6

No	Kode Mata Kuliah	Mata Kuliah	SKS	Jumlah SKS		
				T	P	L
1	20WP2501G36	Penelitian Tindakan Kelas (PTK)	3			
2	20WF2500G11	PLP	4			
3	20WF2500G10	Microteaching	3	074		
4	20WF2500G06	Perencanaan Pembelajaran	3			
5	20WF2500G08	Penilaian Pembelajaran	3			
6	20WF2500G05	Strategi Pembelajaran	2			
7	20WI000012	KKN	4			
		Jumlah	22			

Semester 7

No	Kode Mata Kuliah	Mata Kuliah	SKS	Jumlah SKS		
				T	P	L
1	20PP2501G03	Praktik Jurnalistik*	2			
2	20PP2501G06	Praktik Penyuntingan*	2			
3	20WP2501G26	Seminar Penelitian	2			
4	20WP2501G23	Menulis Karya Ilmiah	3			
5	20WP2501G21	Penelitian Pendidikan Bahasa dan Sastra Indonesia	3			
6	20WP2501G12	Analisis wacana	2			
7	20WP2501G19	kritik sastra	2			
8	20WF0000G13	Skripsi	6			
		Jumlah	22			

Ket: *) mata kuliah pilihan

Semester 8

No	Kode Mata Kuliah	Mata Kuliah	SKS	Jumlah SKS		
				T	P	L
1	20WF0000G13	Skripsi	6			
		Jumlah	6	2dr3f e302 1		

4. Program Studi Pendidikan Bahasa Inggris

Visi

Tahun 2025 Program Studi Pendidikan Bahasa Inggris UM Surabaya menjadi pusat inovasi pengembangan pengajaran, penelitian dan pengabdian di bidang Pendidikan Bahasa Inggris yang mengedepankan moralitas, intelektualitas, dan entrepreneurship yang islami.

Misi

Berdasarkan pada visi tersebut, maka misi PS PBI FKIP UMSurabaya sebagai berikut:

1. Menyelenggarakan pendidikan dan pengajaran Bahasa Inggris yang berdaya saing tinggi, berwawasan global, dan berkepribadian Islami dan bermuhammadiyah.
2. Mengembangkan kegiatan penelitian dan pengabdian masyarakat di bidang pengajaran dan pembelajaran Bahasa Inggris yang bermanfaat bagi masyarakat.
3. Menyiapkan lulusan yang berakhlakul karimah, berkompeten, dan berjiwa entrepreneur.
4. Menyelenggarakan kerjasama dengan berbagai pihak untuk meningkatkan mutu Program Studi.
5. Mewujudkan tata kelola kelembagaan Program Studi dengan prinsip good governance guna menunjang peningkatan mutu Program Studi.

Tujuan

Untuk mewujudkan visi dan melaksanakan misi PS PBI, maka tujuan PS PBI FKIP UM Surabaya sebagai berikut:

1. Menghasilkan sarjana pendidikan Bahasa Inggris yang berdaya saing tinggi, berwawasan global, dan berkepribadian Islami dan bermuhammadiyah.
2. Menghasilkan sarjana pendidikan Bahasa Inggris yang memiliki Keterampilan pedagogik, kepribadian, profesional dan sosial yang terkait dengan bidang kebahasaan, kesastraan, dan pengajaran Bahasa Inggris.
3. Menghasilkan sarjana pendidikan Bahasa Inggris yang berakhlakul karimah, berkompeten, dan berjiwa entrepreneur.
4. Menjadikan program studi yang bermutu dengan bersinergi dengan berbagai pihak
5. Meraih keunggulan di bidang tata kelola Program Studi dengan prinsip good governance guna menunjang peningkatan mutu program studi.

Distribusi Mata Kuliah Dalam Semester

Semester 1

No	Kode Mata Kuliah	Mata Kuliah	SKS	Jumlah SKS		
				T	P	L
1	20WU2502G01	Pendidikan Pancasila/Pancasila Education	2			
2	20WU2502G02	Pendidikan Kewarganegaraan/Civic Education	2			
3	20WU2502G04	AIK I/ Kemanusiaan dan Keimanan	2			
4	20WU2502G09	Bahasa Inggris Dasar (BID)	2			
5	20WF2502G01	Pengantar Pendidikan	2			
6	20WF2502G02	Perkembangan Peserta Didik	2			
7	20WF2502G03	Teori belajar	2			
8	20WP2502G01	Intensive Course	6			
		Jumlah	20			

Semester 2

No	Kode Mata Kuliah	Mata Kuliah	SKS	Jumlah SKS		
				T	P	L
1	20WU2502G03	Pendidikan Bahasa Indonesia	3			
2	20WU2502G05	AIK II (Ibadah, Akhlak, & Muamalah)	2			
3	20WU2502G08	Bahasa Arab	2			
4	20WF2502G04	Kajian Kurikulum	2			
5	20WP2502G02	Listening for Daily Conversation	2			
6	20WP2502G05	Literal Reading	2			
7	20WP2502G09	Speaking for Daily Conversation	2			
8	20WP2502G13	Pre- Writing	2			
9	20WP2502G19	Basic Grammar	2			
		Jumlah	19			

Semester 3

No	Kode Mata Kuliah	Mata Kuliah	SKS	Jumlah SKS		
				T	P	L
1	20WU2502G06	AIK III (Kemuhmadiyah)	2			
2	20WP2502G03	Interpretative Listening	2			
3	20WP2502G06	Interpretative Reading	2			
4	20WP2502G10	Speaking for Discussion	2			
5	20WP2502G14	Academic Writing (Paragraph)	2			
6	20WP2502G18	Pronunciation	2			
7	20WP2502G20	Intermediate Grammar	2			
8	20WP2502G22	Introduction to Linguistics	2			
9	20WP2502G27	Introduction to Literature	2			
10	20WP2502G33	EFL Teacher Development	2			
11	20PP2502G01	English for Young Learners*	2			
12	20PP2502G03	Psycholinguistics*	2			
		Jumlah	24			

Ket: *) mata kuliah pilihan

Semester 4

No	Kode Mata Kuliah	Mata Kuliah	SKS	Jumlah SKS		
				T	P	L
1	20WU2502G07	AIK 4 (Islam & IPTEK)	2			
2	20WF2502G05	Instructional Strategy	2			
3	20WF2502G06	Instructional Design	3			
4	20WP2502G04	Scientific and Critical Listening	2			
5	20WP2502G07	Scientific and Critical Reading	2			
6	20WP2502G11	Speaking for Debate	2			
7	20WP2502G15	Academic Writing (Essay)	3			
8	20WP2502G21	Advanced Grammar	2			
9	20WP2502G23	English Phonetics and Phonology	2			
10	20WP2502G28	Prose Appreciation	2			
11	20WP2502G34	English for Specific Purposes	2			
		Jumlah	24			

Semester 5

No	Kode Mata Kuliah	Mata Kuliah	SKS	Jumlah SKS		
				T	P	L
1	20WF2502G07	Pengembangan Bahan Ajar	3			
2	20WF2502G08	Penilaian Pembelajaran	3			
3	20WF2502G09	Teknologi Informasi dan Komunikasi Pend.	2			
4	20WF2502G10	Micro Teaching	3			
5	20WP2502G08	Reading for Research Publication	2			
6	20WP2502G12	Public Speaking	2			
7	20WP2502G16	Writing Research Report	3			
8	20WP2502G24	English Morphology and Syntax	2			
9	20WP2502G29	Drama Appreciation	2			
10	20PP2502G02	Business English*	2			
		Jumlah	24			

Ket: *) mata kuliah pilihan

Semester 6

No	Kode Mata Kuliah	MataKuliah	SKS	Jumlah SKS		
				T	P	L
1	20WU2502G10	Kewirausahaan	2			
2	20WU2502G11	KKN	4			
3	20WP2502G17	Vocabulary	2			
4	20WP2502G25	Semantics and Pragmatics	2			
5	20WP2502G30	Poetry Appreciation	2			
6	20WP2502G35	TEFL	2			
7	20WP2502G36	SLA	2			
8	20WP2502G37	Research Methodology	2			
9	20WP2502G38	Statistics for Applied Linguistics	2			
10	20WP2502G39	Classroom Action Research	2			
		Jumlah	22			

Semester 7

No	Kode Mata Kuliah	Mata Kuliah	SKS	Jumlah SKS		
				T	P	L
1	20WF2502G11	Pengenalan Lapangan Persekolahan (PLP)	4			
2	20WP2502G26	Discourse Analysis	2			
3	20WP2502G31	Cross-Cultural Understanding	2			
4	20WP2502G38	Research Proposal Writing (Seminar)	2			
5	20PP2502G04	Sociolinguistics*	2			
6	20PP2502G05	Literary Criticism*	2			
7	20PP2502G06	Creative Writing*	2			
		Jumlah	16			

Ket: *) mata kuliah pilihan

Semester 8

No	Kode Mata Kuliah	Mata Kuliah	SKS	Jumlah SKS		
				T	P	L
1	20WF2502G12	SKRIPSI	6			
2	20WP2502G32	Translation and Interpretation	2			
		Jumlah	8			

5. Program Studi Pendidikan Guru Pendidikan Anak Usia Dini (PG PAUD)

Visi

Menjadi program studi Pendidikan Guru Pendidikan Anak Usia Dini yang professional dalam bidang moral, intelektual, dan berjiwa entrepreneur.

Misi

1. Menyelenggarakan pendidikan tenaga pendidik anak usia dini yang professional dan memiliki daya saing.
2. Menyelenggarakan pembinaan civitas akademika PG PAUD dalam menjalankan Islam yang kaffah.
3. Menyelenggarakan pendidikan tinggi yang memiliki kompetensi dalam bidang penelitian dan pengabdian kepada masyarakat untuk mendukung pengembangan IPTEKS.
4. Menyelenggarakan pendidikan tenaga pendidik anak usia dini yang mempunyai kecakapan hidup dan berkompeten dibidang seni koreografer dan pencipta lagu sesuai nilai-nilai islam.
5. Menyelenggarakan pendidikan tenaga pendidik dengan manajemen transparan dan akuntabel.
6. Mengembangkan jiwa kritis, dan analitis melalui pengembangan pendidikan anak usia dini dan menumbuhkan jiwa entrepreneur sebagai edupreneur PAUD dalam Alat Permainan Edukatif (APE), pencipta lagu, dan pencipta tari PAUD

Tujuan

1. Menghasilkan lulusan yang beriman dan berakhlak mulia yang memiliki kompetensi serta profesionalisme di bidang pendidikan anak usia dini sesuai kebutuhan stakeholder.
2. Mewujudkan civitas akademika yang menjadi teladan dalam rangka melaksanakan dakwah Islam melalui amar ma'ruf nahi munkar.
3. Mewujudkan pengelolaan pendidikan anak usia dini yang terencana, terorganisir, produktif secara transparan dan akuntabel.
4. Menghasilkan tenaga pendidik anak usia dini yang kompeten dalam bidang seni khususnya koreografi dan music sesuai nilai-nilai Islam.
5. Melaksanakan kerjasama dengan pihak lain dalam ruang lingkup regional, nasional dan internasional dalam pengembangan Tri Dharma Perguruan Tinggi.
6. Menghasilkan tenaga pendidik dan kependidikan yang berjiwa sosial dan enterprenuer sebagai edupreneur PAUD dalam Alat Permainan Edukatif (APE), pencipta lagu, dan pencipta tari PAUD

Distribusi Mata Kuliah Dalam Semester

Semester 1

No	Kode Mata Kuliah	Mata Kuliah	SKS	Jumlah SKS		
				T	P	L
1	20WU0000001	Pendidikan Agama Islam	2			
2	20WU0000002	Pendidikan Pancasila	2			
3	20WF00101	Pengantar Pendidikan	2			
4	20WP2505G02	Konsep Dasar Pendidikan AUD	2			
5	20WP2505G20	Kesehatan dan Gizi AUD	2			
6	20WP01616	Dasar-Dasr Musik	2			
7	20WP2505G04	Perkembangan Peserta didik	2			
8	20WI0000005	AIK1	2			
9	20WF00104	Teori Belajar	2			
10	20WI0000010	Bahasa Inggris	2			
		Jumlah	20			

Semester 2

No	Kode Mata Kuliah	Mata Kuliah	SKS	Jumlah SKS		
				T	P	L
1	20WU0000003	Pendidikan Kewarganegaraan	2			
2	20WU0000004	Pendidikan Bahasa Indonesia	3			
3	200WI2505G06	AIK 2	2			
4	200WI2505G13	IAD	2			
5	20WP2505G05	Bahasa Inggris untuk AUD	2			
6	20WP2505G05	Perkembangan Anak	3			
7	20WP2505G01	Pendidikan Jasmani AUD	2			
8	20WF2505G03	Kajian Kurikulum	2			
9	20WF2505G05	Teknologi Informasi dan komunikasi	2			
		Jumlah	20			

Semester 3

No	Kode Mata Kuliah	Mata Kuliah	SKS	Jumlah SKS		
				T	P	L
1	20WP2505G10	Pengemb. Motorik AUD	3			
2	200WL00M007	AIK 3	2			
3	20WP2505G11	Pengemb. Matematika AUD	3			
4	20WP2505G09	Pengembangan Kognitif AUD	3			
5	20WP2505G07	Pengembangan norma dan agama AUD	3			
6	20WP2505G03	Pendidikan Anak dalam Keluarga	2			
7	20WF2500G05	Strategi Pembelajaran	2			
8	20WF2500G07	Pengembangan bahan ajar	3			
9	20WF2500G08	Penilaian Pembelajaran	3			
		Jumlah	24			

Semester 4

No	Kode Mata Kuliah	Mata Kuliah	SKS	Jumlah SKS		
				T	P	L
1	200WL00M008	AIK 4	2			
2	20WF2500G06	Perencanaan Pembelajaran	3			
3	20WF2500G10	Microteaching	3			
4	20WP2505G08	Pengembangan Bahasa AUD	3			
5	20WP2505G28	Pengembangan Media pembelajaran PAUD	3			
6	20WP2505G22	Assesmen AUD	3			
7	20WP2505G12	Pengembangan Sosial Emosional AUD	3			
8	20WP2505G25	Bimbingan dan Konseling AUD	2			
9	20PP2505G02	Pendidikan Musik AUD	2			
		Jumlah	24			

Semester 5

No	Kode Mata Kuliah	Mata Kuliah	SKS	Jumlah SKS		
				T	P	L
1	20WP2505G21	Statistika	3			
2	20WP2505G31	Metodologi Penelitian	3			
3	20WP2505G16	Seni Rupa AUD	3			
4	20WP2505G06	Pengemb. Teknologi Informasi AUD	3			
5	20PP2505G03	Teknik Bermain Musik*	2			
6	20WP2505G13	Sains AUD	3			
7	20WP2505G18	Pengembangan kreativitas AUD	3			
8	20PP2505G04	koreografi	2			
9	20PP2505G05	Pengelolaan lembaga PAUD	2			
		Jumlah	24			

Ket: *) mata kuliah pilihan

Semester 6

No	Kode Mata Kuliah	Mata Kuliah	SKS	Jumlah SKS		
				T	P	L
1	20WP2505G23	Manajemen Lembaga PAUD	3			
2	20WP2505G17	Drama AUD	3			
3	20WP2505G19	Bermain dan Permainan AUD	3			
4	20WI0000009	Bahasa Arab	2			
5	20WP2505G26	Teknik penulisan karya ilmiah	2			
6	20WP2505G24	Pendidikan Inklusi	3			
		Jumlah	16			

Semester 7

No	Kode Mata Kuliah	Mata Kuliah	SKS	Jumlah SKS		
				T	P	L
1	200WL000001T	Kewirausahaan Dasar	2			
2	00WL00M012	KKN	2			
3	20WF2500GII	PLP	6			
4	20PP2505G05	Etika Bisnis	2			
5	20PP2505G06	Praktik Wirausaha	2			
6	20WP2505G27	Seminar Penelitian	2			
		Jumlah	16			

Semester 8

No	Kode Mata Kuliah	Mata Kuliah	SKS	Jumlah SKS		
				T	P	L
1	20WF2S00G12	Skripsi	6			
		Jumlah	6			

6. Program Studi Pendidikan Guru Sekolah Dasar (PG SD)

Visi

Menjadi pusat kajian dan pengembangan bidang pendidikan dasar, moral, intelektual, dan berjiwa entrepreneur, serta berdaya saing global berbasis teknologi informasi dan kearifan lokal pada tahun 2026.

Misi

1. Mengkaji dan mengembangkan teori, serta praktik pembelajaran di sekolah dasar yang berdaya saing global dan kearifan lokal.
2. Mengkaji dan mengembangkan nilai-nilai moral pada sivitas akademika Program Studi Pendidikan Guru Sekolah Dasar (PGSD).
3. Menyelenggarakan pendidikan tinggi yang memiliki keunggulan dalam bidang pendidikan, penelitian, dan pengabdian pada masyarakat berbasis teknologi informasi dan kearifan lokal.
4. Menumbuhkan dan mengembangkan jiwa entrepreneur berbasis teknologi informasi dan kearifan lokal pada sivitas akademika Program Studi Pendidikan Guru Sekolah dasar (PGSD).
5. Membangun dan memperluas kerja sama dalam mengembangkan keilmuan, institusi, dan sumber daya manusia yang bersinergi dengan berbagai pihak.

Tujuan

1. Menghasilkan kajian dan pengembangan teori, serta praktik pembelajaran di sekolah dasar yang berdaya saing global dan kearifan lokal.
2. Menghasilkan kajian dan pengembangan nilai-nilai moral pada sivitas akademika Program Studi Pendidikan Guru Sekolah Dasar (PGSD).
3. Menghasilkan pendidikan tinggi yang memiliki keunggulan dalam bidang pendidikan, penelitian, dan pengabdian pada masyarakat berbasis teknologi informasi dan kearifan lokal.
4. Menghasilkan jiwa entrepreneur berbasis teknologi informasi dan kearifan lokal pada sivitas akademika Program Studi Pendidikan Guru Sekolah dasar (PGSD).
5. Menghasilkan kerja sama dalam mengembangkan keilmuan, institusi, dan sumber daya manusia yang bersinergi dengan berbagai pihak.

Distribusi Mata Kuliah Dalam Semester

Semester 1

No	Kode Mata Kuliah	Mata Kuliah	SKS	Jumlah SKS		
				T	P	L
1	20WU2506G01	Pendidikan Pancasila (PPn)	2			
2	20WU2506G04	Al Islam dan Kemuhammadiyah I (AIK-1) / Kemanusiaan dan Keimanan	2			
3	20WU2506G09	Bahasa Inggris Dasar (BID)	2			
4	20WF2506G01	Pengantar Pendidikan	2			
5	20WF2506G02	Perkembangan Peserta Didik	2			
6	20WF2506G04	Teori Belajar	2			
7	20WP2506G09	Konsep Dasar IPS SD	3			
8	20WP2506G12	Konsep Dasar IPA Biologi SD	3			
9	20WP2506G16	Bimbingan Konseling SD	2			
		Jumlah	20			

Semester 2

No	Kode Mata Kuliah	Mata Kuliah	SKS	Jumlah SKS		
				T	P	L
1	20WU2506G02	Pendidikan Kewarganegaraan (PKn)	2			
2	20WU2506G03	Pend. Bahasa Indonesia (PBI)	3			
3	20WU2506G05	Al Islam dan Kemuhammadiyah 2 (AIK2)/ Ibadah, akhlak, dan muamalah	2			
4	20WU2506G08	Bahasa Arab (BA)	2			
5	20WF2506G03	Kajian Kurikulum	2			
6	20WF2506G09	Teknologi Informasi dan Komunikasi Pendidikan	2			
7	20WP2506G06	Konsep Dasar Bilangan dan Logika Matematika	3			
8	20WP2506G21	PJOK SD	2			
9	20WP2506G30	Literasi Digital	2			
		Jumlah	20			

Semester 3

No	Kode Mata Kuliah	Mata Kuliah	SKS	Jumlah SKS		
				T	P	L
1	20WU2506G06	Al Islam dan Kemuhammadiyah 3 (AIK - 3) / Kemuhammadiyah	2			
2	20WF2506G05	Strategi Pembelajaran	2			
3	20WF2506G07	Pengembangan BahanAjar	3			
4	20WF2506G08	Penilaian Pembelajaran	3			
5	20WP2506G03	Kajian Bahasa Indonesia SD	3			
6	20WP2506G07	Konsep Dasar Geometri, Pengukuran dan Peluang	3			
7	20WP2506G15	Filsafat Pendidikan	2			
8	20WP2506G25	Teori dan Konsep PPKn	3			
		Jumlah	21			

Semester 4

No	Kode Mata Kuliah	Mata Kuliah	SKS	Jumlah SKS		
				T	P	L
1	20WU2506G07	Al Islam dan Kemuhammadiyah 4 (AIK 4) / Islam dan IPTEK	2			
2	20WF2506G06	Perencanaan Pembelajaran	3			
3	20WF2506G10	Microteaching	3			
4	20WP2506G04	Teori dan Apresiasi Sastra di SD	3			
5	20WP2506G10	Kajian IPS SD	3			
6	20WP2506G13	Konsep Dasar IPA Fisika SD	3			
7	20WP2506G34	Inovasi Pembelajaran	2			
8	20WP2506G26	Konsep Dasar PPKn SD	3			
9	20PP2506G06	Mitigasi Bencana*	2			
		Jumlah	24			

Ket: *) mata kuliah pilihan

Semester 5

No	Kode Mata Kuliah	Mata Kuliah	SKS	Jumlah SKS		
				T	P	L
1	20WP2506G05	Pengembangan Pemb. Bahasa dan Sastra Indonesia SD	3			
2	20WP2506G08	Pengembangan Pembelajaran Matematika SD	3			
3	20WP2506G11	Pengembangan Pembelajaran IPS SD	3			
4	20WP2506G14	Pengembangan Pembelajaran IPA SD	3			
5	20WP2506G22	Statistika Pendidikan	3			
6	20WP2506G23	Pendidikan Kepanduan	2			
7	20WP2506G27	Pengembangan Pembelajaran PPKn SD	3			
8	20WP2506G33	Pedagogik	2			
		Jumlah	22			

Semester 6

No	Kode Mata Kuliah	Mata Kuliah	SKS	Jumlah SKS		
				T	P	L
1	20WP2506G01	Bahasa Daerah	2			
2	20WP2506G02	Pendidikan Karakter	2			
3	20WP2506G20	Pendidikan Seni Tari dan Drama di SD	2			
4	20WP2506G17	Komunikasi Pendidikan	2			
5	20WP2506G24	Pendidikan Inklusi SD	2			
6	20WP2506G28	Metodologi Penelitian	3			
7	20WP2506G29	Manajemen Kelas	2			
8	20WP2506G32	<i>Edupreneurship</i>	2			
9	20PP2506G04	Media Berbasis Digital **	2			
10	20PP2506G05	Pendidikan Anti Korupsi**	2			
		Jumlah	21			

Ket: *) mata kuliah pilihan.

Semester 7

No	Kode Mata Kuliah	Mata Kuliah	SKS	Jumlah SKS		
				T	P	L
1	20WU2506G10	Kewirausahaan Dasar (KWD)	2			
2	20WU2506G11	KKN-BBM	4			
3	20WF2506G11	Pengenalan Lapangan Persekolahan	4			
4	20WP2506G31	Manajemen Pemasaran Sekolah	2			
5	20WP2506G19	Pendidikan Seni Musik di SD	2			
6	20WP2506G18	Pendidikan Seni Rupa dan Prakarya di SD	2			
7	20PP2506G01	Desain Grafis *	2			
8	20PP2506G02	Pembelajaran PJOK SD *	2			
		Jumlah	20			

Ket: *) mata kuliah pilihan.

Semester 8

No	Kode Mata Kuliah	Mata Kuliah	SKS	Jumlah SKS		
				T	P	L
1	20WF2506G12	Skripsi	6			
2	20PP2506G03	Kreativitas Seni Budaya di SD **	2			
		Jumlah	8			

Ket: *) mata kuliah pilihan.

FAKULTAS AGAMA ISLAM (FAI)

Visi

Fakultas Agama Islam UMSurabaya sebagai fakultas yang unggul di bidang Intelektualitas, Moralitas, dan berjiwa entrepreneur

Misi

1. Menyelenggarakan pendidikan tinggi yang memiliki keunggulan dalam bidang pendidikan, penelitian, pengabdian kepada masyarakat, dan kerja sama.
2. Menyelenggarakan pembinaan sivitas akademika dalam kehidupan yang islami.
3. Mengembangkan potensi kecakapan hidup pada sivitas akademika.
4. Menyelenggarakan pendidikan tinggi dengan prinsip good governance.

Fakultas Agama Islam (FAI) memiliki tiga program studi, di antaranya (1) Program Studi Pendidikan Agama Islam (2) Program Studi Ahwal Al Syakhshiyah (3) Program Studi Perbandingan Agama (Usuludin) (4) Program Studi Perbankan Syariah (5) Program Studi Pendidikan Guru Madrasah Ibtidaiyah (PGMI). Struktur kurikulum Fakultas Agama Islam pada masing-masing program studi adalah sebagai berikut :

1. Program Studi Pendidikan Agama Islam

Visi

Menjadi Program Studi yang unggul dalam kompetensi pendidik bidang pendidikan agama Islam yang berbasis morality, intellectuality dan enterpreunership.

Misi

1. Menyelenggarakan pendidikan dalam bidang pendidikan agamaislam yang kreatif dan unggul berlandaskan nilai nilai al-Islam dan Kemuhammadiyah.
2. Melaksanakan penelitian berbasis pendidikan agama Islam.
3. Melaksanakan pengabdian kepada masyarakat berbasispendidikan agama Islam.
4. Mempublikasikan karya ilmiah yang relevan di bidangPendidikan agama Islam.

Tujuan

1. Menghasilkan lulusan di bidang pendidikan Agama Islam yang kreatif dan unggul berbasis Al-Islam dan kemuhammadiyah, baik teoritis maupun praktis.
2. Menghasilkan lulusan di bidang pendidikan Agama Islam yang mampu melaksanakan penelitian dan pengabdian masyarakat bidang Pendidikan agama islam.
3. Mewujudkan lulusan yang mampu mempublikasikan karya ilmiahyang relevan di bidang Pendidikan agama Islam
4. Menghasilkan kerjasama dan jaringan di tingkat wilayah, nasionaldan internasional untuk menyelenggarakan berbagai kegiatan pendidikan, penelitian, pengabdian masyarakat, publikasi ilmiah di bidang Pendidikan Agama Islam.

Distribusi Mata Kuliah Dalam Semester

Semester 1

No	Kode Mata Kuliah	Mata Kuliah	SKS	Jumlah SKS		
				T	P	L
1	21WU0000001	Pendidikan Pancasila	2			
2	21WU0000003	Pendidikan Bahasa Indonesia	3			
3	21WU0000004	AIK 1 (Ilmu Kalam)	2			
4	21WU0000008	Bahasa Arab	2			
5	20WF2800G01	Studi Al-Quran	2			
6	20WF2800G02	Studi Hadits	2			
7	20WF2800G03	Pengantar Ilmu Fiqh	2			
8	20WF2800G04	Metodologi Studi Islam	2			
9	20WP2818G02	Tasawuf	2			
		Jumlah	19			

Semester 2

No	Kode Mata Kuliah	Mata Kuliah	SKS	Jumlah SKS		
				T	P	L
1	21WU0000002	Pendidikan Kewarganegaraan	2			
2	21WU0000005	AIK 2 (Fiqh Ibadah)	2			
3	20WF2800G05	Filsafat Islam	2			
4	20WF2800G06	IAD/ISBD	2			
5	21WU0000009	Bahasa Inggris	2			
6	20WP2818G39	Bahasa Arab Keilmuan	2			
7	20WP2818G08	Kapita Selektta Pendidikan Islam	2			
8	20WP2818G43	TIK Pembelajaran	2			
9	20WP2818G45	Teknik Penulisan Karya Ilmiah	2			
10	20WP2818G36	Sejarah Peradaban Islam	2			
		Jumlah	20			

Semester 3

No	Kode Mata Kuliah	Mata Kuliah	SKS	Jumlah SKS		
				T	P	L
1	21WU0000006	AIK 3 (Kemuhammadiyah)	2			
2	20WP2818G09	Model dan Strategi Pembelajaran PAI	2			
3	20WP2818G26	Logika/Mantiq	2			
4	20WP2818G27	Sejarah Pendidikan Islam	2			
5	20WP2818G28	Psikologi Umum	2			
6	20WP2818G41	Manajemen Lembaga Pendidikan	2			
7	20WP2818G10	Teknologi Pendidikan	2			
8	20WP2818G32	Landasan Dasar Pendidikan	2			
9	20WP2818G34	Filsafat Pendidikan Islam	2			
10	20WP2818G29	Bimbingan Konseling	2			
11	20WP2818G40	Pendidikan Multilultural	2			
12	20WP2818G41	Bahasa Inggris Keilmuan	2			
		Jumlah	24			

Semester 4

No	Kode Mata Kuliah	Mata Kuliah	SKS	Jumlah SKS		
				T	P	L
1	21WU0000007	AIK 4 (Ilmu Pendidikan Islam)	2			
2	20WP2818G01	Pembelajaran Qur'an Hadits di MTs-MA	2			
3	20WP2818G06	Pembelajaran Aqidah Akhlak di MTs-MA	2			
4	20WP2818G04	Pembelajaran SKI di MTs-MA	2			
5	20WP2818G21	Tafsir Tarbawi 1	2			
6	20WP2818G24	Hadits Tarbawi 1	2			
7	20WP2818G35	Penelitian Kualitatif	2			
8	20WP2818G31	Penelitian Kuantitatif	2			
9	20WP2818G13	Psikologi Pendidikan	2			
10	20WP2818G11	Evaluasi Pembelajaran PAI	2			
11	20WP2818G03	Pembelajaran PAI di SMP-SMA	2			
		Jumlah	22			

Semester 5

No	Kode Mata Kuliah	Mata Kuliah	SKS	Jumlah SKS		
				T	P	L
1	21WU0000010	Kewirausahaan	2			
2	20WP2818G18	PLP1	2			
3	20WP2818G16	Pembelajaran Fiqih MTs-MA	2			
4	20WP2818G38	Metode Pembelajaran PAI	2			
5	20WP2818G20	Perencanaan dan Desain Pembelajaran PAI	3			
6	20WP2818G22	Tafsir Tarbawi 2	2			
7	20WP2818G25	Hadits Tarbawi 2	2			
8	20WP2818G33	Statistik Pendidikan	3			
9	20WP2818G14	Administrasi dan Supervisi PAI	2			
10	20PP2818G01	Pendidikan Islam Non Formal*	2			
11	20PP2818G02	Manajemen Pembiayaan Pendidikan*	2			
		Jumlah	24			

Ket: *) mata kuliah pilihan.

Semester 6

No	Kode Mata Kuliah	Mata Kuliah	SKS	Jumlah SKS		
				T	P	L
1	21WU0000011	KKN-BBM	4			
2	20WP2818G05	Pengembangan Kurikulum PAI	3			
3	20WP2818G07	Politik Pendidikan	2			
4	20WP2818G39	Pengembangan Multimedia Pembelajaran PAI	3			
5	20WP2818G12	Sosiologi Pendidikan	2			
6	20WP2818G15	Pengelolaan Kelas	2			
7	20WP2818G17	Micro Teaching	2			
8	20WP2818G30	Penelitian Pendidikan (PTK)	2			
9	20WP2818G37	Psikologi Belajar	2			
10	20PP2818G04	Manajemen Mutu Pendidikan*	2			
		Jumlah	24			

Ket: *) mata kuliah pilihan.

Semester 7

No	Kode Mata Kuliah	Mata Kuliah	SKS	Jumlah SKS		
				T	P	L
1	20WP2818G18	PLP 2	4			
2	20WP2818G19	Etika Profesi Pendidik	2			
3	20WP2818G42	Seminar Proposal	2			
4	20PP2818G05	Pendidikan Anti Korupsi*	2			
5	20PP2818G03	Pendidikan Inklusi PAI*	2			
		Jumlah	12			

Ket: *) mata kuliah pilihan.

Semester 8

No	Kode Mata Kuliah	Mata Kuliah	SKS	Jumlah SKS		
				T	P	L
1	20WF2800G07	Skripsi	6			
		Jumlah	6			

2. Program Studi Ahwal al Syakhsyiyah

Visi

Menjadi program studi Agama-agama yang unggul di bidang Sosial Keagamaan dan Budaya berbasis Moralitas, Intelektualitas serta memiliki karakter jiwa kewirausahaan.

Unggul bermakna Program Studi Agama-agama memiliki:

- a. Unggul dalam bidang sosial keagamaan dan budaya; menjadi mediator dalam konflik sosial keagamaan dan budaya. Memberi solusi yang positif terhadap masalah sosial keagamaan dan budaya.
- b. Sarana & prasarana yang representative dan sesuai dengan standar nasional untuk pelaksanaan proses pembelajaran dan pengembangan program studi.
- c. Kurikulum yang sesuai dengan kurikulum nasional perguruan tinggi dan memiliki komponen muatan lokal Al Islam dan Kemuhammadiyah.
- d. Sumber daya manusia dengan kualifikasi akademik dan kepangkatan yang ideal.
- e. Penyelenggaraan kegiatan pendidikan, penelitian, dan pengabdian/pemberdayaan masyarakat yang berkualitas.

Diharapkan dengan keunggulan di atas, program Studi Agama-agama dapat menghasilkan sarjana yang memiliki kualifikasi sebagai berikut.

- a. Unggul dalam Moralitas yang sesuai dengan keIslaman dan keMuhammadiyah, melalui dakwah Islam amar makruf nahi munkar disemua bidang dalam mewujudkan Islam sebagai rahmatan lil alamin menuju terwujudnya masyarakat Islam yang sebenar-benarnya. Unggul dalam Moralitas Spiritual, ditunjukkan dengan sikap dan keyakinan bahwa seluruh khasanah ilmu pengetahuan bersumber dari Allah Swt. Oleh karena itu UM Surabaya memaknai seluruh kegiatan dan proses pendidikan yang berlangsung di kampus adalah cara anak manusia yang dengan hati nuraninya untuk terus bertaqarrub kepada Allah dalam menggapai ilmu dari sumber utamanya.
- b. Moralitas kebangsaan dimana UM Surabaya diharapkan mampu mewujudkan tujuan civitas akademika yakni menjadi teladan dan memiliki akhlakul karimah, yang memberi inspirasi dan kontribusi dalam mencerdaskan dan mencerahkan kehidupan bangsa yang berkemajuan dalam kehidupan bermasyarakat bagi seluruh lulusan dan civitas akademika.
- c. Unggul dalam intelektualitas memiliki makna bahwa program Studi Agama-agama UM Surabaya sebagai amal usaha dibidang pendidikan Perbandingan Agama yang diharapkan menghasilkan sumber daya insani yang memiliki kompetensi tinggi dan profesional di bidang Sosial keagamaan dan Budaya. Bisa menjadi mediator konflik sosial keagamaan dan budaya, serta memberi solusi yang positif terhadap permasalahan sosial keagamaan dan budaya.
- d. Memiliki jiwa kewirausahaan (entrepreneur) memiliki makna bahwa program Studi Agama-agama UM Surabaya diharapkan mampu mengembangkan jiwa entrepreneur (disiplin, komitmen tinggi, jujur, kreatif dan inovatif, mandiri dan memiliki kecakapan hidup) pada setiap lulusan dan civitas akademika.

Misi

Untuk mencapai visi di atas, disusun misi Program Studi Agama-agama sebagai berikut :

- a. Menyelenggarakan kegiatan pembinaan Al Islam Kemuhammadiyah baik secara khusus, maupun terintegrasi dengan pembekalan konten bidang Sosial Keagamaan dan Budaya.
- b. Menyelenggarakan program pendidikan, S1 Perbandingan Agama yang berkualitas di bidang Sosial keagamaan dan Budaya yang berkarya di masyarakat.
- c. Menyelenggarakan penelitian yang dapat memberikan kontribusi pada perkembangan Sosial keagamaan dan Budaya.
- d. Menyelenggarakan kegiatan pengabdian masyarakat yang bermanfaat bagi kesejahteraan masyarakat berbasis kerukunan dalam keberagaman agama dan budaya.
- e. Meningkatkan kerjasama yang baik dengan dunia masyarakat secara berkesinambungan.

Tujuan

Tujuan Program Studi Agama-agama FAI UM Surabaya sebagai berikut.

1. Melaksanakan pengembangan civitas akademika prodi dengan berlandaskan Moralitas dan integritas yang sesuai dengan nilai ke-Islaman yang berdasarkan pemikiran dan pemahaman Muhammadiyah.
2. Mewujudkan proses belajar mengajar yang kreatif dan inovatif dengan menyesuaikan

- perkembangan teknologi.
3. Meningkatkan kualitas moral dan intelektualitas seiring dengan kuantitas sarjana yang dapat bersaing di dunia kerja.
 4. Meningkatkan kualitas dan kuantitas dari hasil penelitian dosen dan mahasiswa.
 5. Meningkatkan peran serta dari dosen dan mahasiswa dalam kegiatan pengabdian kepada masyarakat.
 6. Meningkatkan jaringan kerja sama dengan lembaga sosial keagamaan yang telah dibangun dari lulusan yang bekerja.

Distribusi Mata Kuliah Dalam Semester

Semester 1

No	Kode Mata Kuliah	Mata Kuliah	SKS	Jumlah SKS		
				T	P	L
1	20WU0000001	Pendidikan Pancasila	2			
2	20WF2800G07	Filsafat Islam	2			
3	20WF2800G04	Metodologi Studi Islam	2			
4	20WF2800G03	Pengantar Ilmu Fiqh	2			
5	20WF2800G02	Studi Hadits	2			
6	20WF2800G01	Studi Al-Quran	2			
7	20WU0000009	Bahasa Inggris	2			
8	20WU0000008	Bahasa Arab	2			
9	20WU0000003	Pendidikan Bahasa Indonesia	3			
		Jumlah	19			

Semester 2

No	Kode Mata Kuliah	Mata Kuliah	SKS	Jumlah SKS		
				T	P	L
1	20WF2800G02	Studi Hadits	2			
2	20WP2819G06	Pengantar Astronomi	2			
3	20WP2819G05	Filsafat Ilmu	2			
4	20WP2819G04	Bahasa Arab Keilmuan	2			
5	20WP2819G03	Kaidah & Ushul Fiqh	2			
6	20WP2819G02	Sejarah Penetapan Hukum Islam	2			
7	20WP2819G01	Pengantar Ilmu Hukum	2			
8	20WF2800G06	IAD/ISBD	2			
9	20WU0000010	Kewirausahaan	2			
10	20WU0000004	AIK 1 (Ilmu Kalam)	2			
		Jumlah	20			

Semester 3

No	Kode Mata Kuliah	Mata Kuliah	SKS	Jumlah SKS		
				T	P	L
1	20WP2819G13	Hukum Perkawinan Islam	2			
2	20WP2819G14	Hukum Ekonomi Syariah/ Muamalah	2			
3	20WP2819G15	Fiqh Minoritas dan Prioritas	2			
4	20WP2819G16	Hukum dan Manajemen Ziswaf	2			
5	20WP2819G12	Hukum Tata Usaha Negara / Peratun	2			
6	20WP2819G11	Hukum Tata Negara	2			
7	20WU0000005	AIK 2 (Fiqh Ibadah)	2			
8	20WP2819G07	Hadis Hukum Islam	2			
9	20WP2819G08	Tafsir Ayat Hukum Islam	2			
10	20WP2819G09	Astronomi	2			
11	20WP2819G10	Hukum Kewarisan Islam	2			
		Jumlah	22			

Semester 4

No	Kode Mata Kuliah	Mata Kuliah	SKS	Jumlah SKS		
				T	P	L
1	20WP2819G26	Hukum Peradilan Islam Klasik dan Kontemporer	2			
2	20WP2819G25	Hukum Perdata	2			
3	20WP2819G24	Hukum Pidana	2			
4	20WP2819G23	Sosiologi Antropologi Hukum Islam	2			
5	20WP2819G22	Filsafat Hukum Islam	2			
6	20WP2819G21	Hukum Perkawinan di Dunia Islam	2			
7	20WU0000006	AIK 3 (Kemuhammadiyah)	2			
8	20WP2819G17	Hadis Hukum Keluarga	2			
9	20WP2819G18	Tafsir Ayat Hukum Keluarga	2			
10	20WP2819G19	Ilmu Falak Teori	2			
11	20WP2819G20	Hukum Kewarisan di Dunia Islam	2			
		Jumlah	22			

Semester 5

No	Kode Mata Kuliah	Mata Kuliah	SKS	Jumlah SKS		
				T	P	L
1	20WP2819G37	Syariah and Legal Drafting	2			
2	20WP2819G36	Cyber Law (Hukum Bidang Teknologi Informasi)	2			
3	20WP2819G35	Kajian Teks Hukum Keluarga	2			
4	20WP2819G34	Problematika Kontemporer Hukum Islam	2			
5	20WP2819G33	Hukum Acara Pidana	2			
6	20WP2819G32	Hukum Acara Perdata	2			
7	20WP2819G31	Ilmu Falak Terapan	2			
8	20WP2819G30	Perlindungan Perempuan dan Anak	2			
9	20WP2819G29	Hukum Agraria	2			
10	20WP2819G28	ADR (Alternative Dispute Resolution)	2			
11	20WP2819G27	Hukum dan HAM Internasional	2			
12	20WU0000007	AIK 4 (Manajemen Keluarga)	2			
		Jumlah	24			

Semester 6

No	Kode Mata Kuliah	Mata Kuliah	SKS	Jumlah SKS		
				T	P	L
1	20WP2819G48	Politik Hukum Islam*	2			
2	20WP2819G49	Psikologi Keluarga**	2			
3	20WP2819G50	Mediasi Konflik Keluarga**	2			
4	20WP2819G51	Hukum Pasar Modal Syariah***	2			
5	20WP2819G52	Hukum Asuransi Syariah***	2			
6	20WP2819G47	Etika Profesi Hukum*	2			
7	20WP2819G43	Metode Penelitian Hukum (Kualitatif)	2			
8	20WU0000011	KKN-BBM	2			
9	20WP2819G38	Praktikum Astronomi dan Ilmu Falak	2			
10	20WP2819G39	Metode Penelitian Hukum (Kuantitatif)	2			
11	20WP2819G40	Penyelesaian Sengketa Ekonomi Syariah	2			
12	20WP2819G41	Manajemen Administrasi PA	2			
13	20WP2819G42	Manajemen Administrasi KUA	2			
		Jumlah	26			

Ket: *) mata kuliah pilihan.

Semester 7

No	Kode Mata Kuliah	Mata Kuliah	SKS	Jumlah SKS		
				T	P	L
1	20WP2819G45	Praktikum Pengadilan Agama (PA)	4			
2	20WP2819G46	Manhaj Tarjih Muhammadiyah	2			
3	20WF2800G07x	Skripsi	6			
4	20WP2819G44	Praktikum Kantor Urusan Agama (KUA)	4			
		Jumlah	16			

Semester 8

No	Kode Mata Kuliah	Mata Kuliah	SKS	Jumlah SKS		
				T	P	L
1	20WF2800G07x	Skripsi	6			
		Jumlah	6			

3. Program STUDI AGAMA-AGAMA (Usuludin)

Visi

Menjadi program studi Agama-agama yang unggul di bidang Sosial Keagamaan dan Budaya berbasis Moralitas, Intelektualitas serta memiliki karakter jiwa kewirausahaan.

Unggul bermakna Program Studi Agama-agama memiliki:

- a. Unggul dalam bidang sosial keagamaan dan budaya; menjadi mediator dalam konflik sosial keagamaan dan budaya. Memberi solusi yang positif terhadap masalah sosial keagamaan dan budaya.
- b. Sarana & prasarana yang representative dan sesuai dengan standar nasional untuk pelaksanaan proses pembelajaran dan pengembangan program studi.
- c. Kurikulum yang sesuai dengan kurikulum nasional perguruan tinggi dan memiliki komponen muatan lokal Al Islam dan Kemuhammadiyah.
- d. Sumber daya manusia dengan kualifikasi akademik dan kepangkatan yang ideal.
- e. Penyelenggaraan kegiatan pendidikan, penelitian, dan pengabdian/pemberdayaan masyarakat yang berkualitas.

Diharapkan dengan keunggulan di atas, program Studi Agama-agama dapat menghasilkan sarjana yang memiliki kualifikasi sebagai berikut.

- a. Unggul dalam Moralitas yang sesuai dengan keIslaman dan keMuhammadiyah, melalui dakwah Islam amar makruf nahi munkar disemua bidang dalam mewujudkan Islam sebagai rahmatan lil alamin menuju terwujudnya masyarakat Islam yang sebenar-benarnya. Unggul dalam Moralitas Spiritual, ditunjukkan dengan sikap dan keyakinan bahwa seluruh khasanah ilmu pengetahuan bersumber dari Allah Swt. Oleh karena itu UM Surabaya memaknai seluruh kegiatan dan proses pendidikan yang berlangsung di kampus adalah cara anak manusia yang dengan hati nuraninya untuk terus bertaqarrub kepada Allah dalam menggapai ilmu dari sumber utamanya.
- b. Moralitas kebangsaan dimana UM Surabaya diharapkan mampu mewujudkan tujuan civitas akademika yakni menjadi teladan dan memiliki akhlakul karimah, yang memberi inspirasi dan kontribusi dalam mencerdaskan dan mencerahkan kehidupan bangsa yang berkemajuan dalam kehidupan bermasyarakat bagi seluruh lulusan dan civitas akademika.
- c. Unggul dalam intelektualitas memiliki makna bahwa program Studi Agama-agama UM Surabaya sebagai amal usaha dibidang pendidikan Perbandingan Agama yang diharapkan menghasilkan sumber daya insani yang memiliki kompetensi tinggi dan profesional di bidang Sosial keagamaan dan Budaya. Bisa menjadi mediator konflik sosial keagamaan dan budaya, serta memberi solusi yang positif terhadap permasalahan sosial keagamaan dan budaya.
- d. Memiliki jiwa kewirausahaan (entrepreneur) memiliki makna bahwa program Studi Agama-agama UM Surabaya diharapkan mampu mengembangkan jiwa entrepreneur (disiplin, komitmen tinggi, jujur, kreatif dan inovatif, mandiri dan memiliki kecakapan hidup) pada setiap lulusan dan civitas akademika.

Misi

Untuk mencapai visi di atas, disusun misi Program Studi Agama-agama sebagai berikut :

- a. Menyelenggarakan kegiatan pembinaan Al Islam Kemuhammadiyah baik secara khusus, maupun terintegrasi dengan pembekalan konten bidang Sosial Keagamaan dan Budaya.
- b. Menyelenggarakan program pendidikan, S1 Perbandingan Agama yang berkualitas di bidang Sosial keagamaan dan Budaya yang berkarya di masyarakat.
- c. Menyelenggarakan penelitian yang dapat memberikan kontribusi pada perkembangan Sosial keagamaan dan Budaya.
- d. Menyelenggarakan kegiatan pengabdian masyarakat yang bermanfaat bagi kesejahteraan masyarakat berbasis kerukunan dalam keberagaman agama dan budaya.
- e. Meningkatkan kerjasama yang baik dengan dunia masyarakat secara berkesinambungan.

Tujuan

1. Melaksanakan pengembangan civitas akademika prodi dengan berlandaskan Moralitas dan integritas yang sesuai dengan nilai ke-Islaman yang berdasarkan pemikiran dan pemahaman Muhammadiyah.
2. Mewujudkan proses belajar mengajar yang kreatif dan inovatif dengan menyesuaikan perkembangan teknologi.
3. Meningkatkan kualitas moral dan intelektualitas seiring dengan kuantitas sarjana yang dapat bersaing di dunia kerja.
4. Meningkatkan kualitas dan kuantitas dari hasil penelitian dosen dan mahasiswa.
5. Meningkatkan peran serta dari dosen dan mahasiswa dalam kegiatan pengabdian kepada masyarakat.
6. Meningkatkan jaringan kerja sama dengan lembaga sosial keagamaan yang telah dibangun dari lulusan yang bekerja.

Distribusi Mata Kuliah Dalam Semester

Semester 1

No	Kode Mata Kuliah	Mata Kuliah	SKS	Jumlah SKS		
				T	P	L
1	21WU2817G01	Pendidikan Pancasila	2			
2	21WU2817G03	Bahasa Indonesia	3			
3	21WU2817G04	AIK 1 / PAI	2			
4	21WU2817G08	Bahasa arab	2			
5	21WU2817G09	Bahasa inggris	2			
6	20WF2817G01	Studi Al-Quran	2			
7	20WF2817G02	Studi Hadits	2			
8	20WF2817G03	Pengantar Ilmu Fiqh	2			
9	20WF2817G04	Metodologi Studi Islam	2			
		Jumlah	19			

Semester 2

No	Kode Mata Kuliah	Mata Kuliah	SKS	Jumlah SKS		
				T	P	L
1	21WU2817G02	Pendidikan Kewarganegaraan	2			
2	21WU2817G05	AIK 2	2			
3	20WF2817G05	Filsafat Islam	2			
4	20WF2817G06	IAD/ISBD	2			
5	20WP2817G17	Bahasa inggris Keilmuan	2			
6	20WP2817G18	Bahasa arab Keilmuan	2			
7	20WP2817G19	Tafsir maudhui	3			
8	20WP2817G20	Hadits maudhui	3			
9	20WP2817G21	Fashohah	2			
		Jumlah	20			

Semester 3

No	Kode Mata Kuliah	Mata Kuliah	SKS	Jumlah SKS		
				T	P	L
1	21WU2817G06	AIK 3	2			
2	20WP2817G01	Ilmu manthiq	2			
3	20WP2817G02	Teologi Islam (ilmu kalam)	2			
4	20WP2817G06	Agama dunia	2			
5	20WP2817G07	Filsafat Ilmu	2			
6	20WP2817G11	Aliran Kepercayaan Masyarakat	3			
7	20WP2817G22	Muhadharoh	2			
8	20WP2817G23	Pengantar sosiologi agama	2			
9	20WP2817G27	Ushul fiqh	3			
10	20WP2817G25	Psikologi Agama	2			
11	20WP2817G34	Studi ritual keagamaan	2			
		Jumlah	24			

Semester 4

No	Kode Mata Kuliah	Mata Kuliah	SKS	Jumlah SKS		
				T	P	L
1	21WU2817G07	AIK 4	2			
2	20WP2817G03	Agama Yahudi	2			
3	20WP2817G04	Agama Kristen	2			
4	20WP2817G05	Agama Hindu-Budha	3			
5	20WP2817G08	Filsafat Barat	2			
6	20WP2817G10	Akhlak tasawuf	2			
7	20WP2817G15	Hubungan antar Agama	2			
8	20WP2817G24	Sosiologi agama	2			
9	20WP2817G35	Islam dan kawasan	2			
10	20WP2817G39	Agama dan Hermeneutika	2			
11	20WP2817G29	Sejarah peradaban islam	2			
		Jumlah	23			

Semester 5

No	Kode Mata Kuliah	Mata Kuliah	SKS	Jumlah SKS		
				T	P	L
1	21WU2817G10	Kewirausahaan Dasar	2			
2	20WP2817G09	Filsafat agama	2			
3	20WP2817G14	Ilmu perbandingan agama	3			
4	20WP2817G31	Metode penelitian	2			
5	20WP2817G12	Fiqh Lintas Agama	2			
6	20WP2817G36	Sejarah Politik Islam	2			
7	20WP2817G13	Orientalisme dan oksidentalisme	3			
8	20WP2817G40	Pluralism & Multikulturalism	2			
9	20WP2817G41	Manajemen Konflik Keagamaan	2			
10	20WP2817G16	Fenomenologi Agama	2			
		Jumlah	22			

Semester 6

No	Kode Mata Kuliah	Mata Kuliah	SKS	Jumlah SKS		
				T	P	L
1	21WU2817G11	KKN	4			
2	20WP2817G32	Statistik sosial	2			
3	20WP2817G38	Agama dan isu global	3			
4	20WP2817G44	Dakwah Digital	2			
5	20WP2817G26	Bimb.Konseling Sosial Keagamaan	2			
6	20WP2817G30	Sejarah Agama di Indonesia	2			
7	20WP2817G33	Literasi Digital	3			
8	20WP2817G37	Mistisisme (Agama Lokal)	2			
9	20WP2817G42	Magang	2			
		Jumlah	22			

Semester 7

No	Kode Mata Kuliah	Mata Kuliah	SKS	Jumlah SKS		
				T	P	L
1	20WP2817G28	Pemikiran Modern dalam Islam (PMDI)	2			
2	20WP2817G43	PPL	2			
3	20PP2817G01	Komunikasi Islam	3			
4	20PP2817G02	Pengembangan Masyarakat Islam	3			
		Jumlah	10			

Semester 8

No	Kode Mata Kuliah	Mata Kuliah	SKS	Jumlah SKS		
				T	P	L
1	20WF2817G07	Skripsi	6			
		Jumlah	6			

4. Program Studi Perbankan Syariah

Visi

Pada Tahun 2025 Menjadi Program Studi Yang Unggul Dalam Pengkajian Dan Skill Perbankan Syariah Yang Berlandaskan Moralitas, Intelektualitas Dan Entrepreneurship.

Misi

1. Menyelenggarakan pendidikan tinggi perbankan syariah yang memiliki keunggulan dalam bidang pendidikan, penelitian, pengabdian kepada masyarakat dan kerjasama;
2. Menyelenggarakan pembinaan sivitas akademika program studi perbankan syariah dalam kehidupan yang islami;
3. Mengembangkan potensi kecakapan hidup pada sivitas akademika program studi perbankan syariah;
4. Menyelenggarakan pendidikan tinggi program studi perbankan syariah dengan prinsip good governance

Tujuan

- 1) Memiliki kemampuan dasar untuk menggali hukum Islam Al-Qur'an dan as-Sunnah, khususnya menyangkut persoalan-persoalan Perbankan Syari'ah.
- 2) Memiliki ilmu pengetahuan dan kemampuan praktis di bidang Perbankan Syari'ah.
- 3) Memiliki keterampilan untuk menganalisis dan memecahkan persoalan perekonomian umat
- 4) Memiliki akhlak mulia dan kemampuan menegakkan *al-amr bi al-ma'rifa al-nahy 'an al-munkar*

Distribusi Mata Kuliah Dalam Semester

Semester 1

No	Kode Mata Kuliah	Mata Kuliah	SKS	Jumlah SKS		
				T	P	L
1	20WU0000001	Pendidikan Pancasila	2			
2	20WP2820G01	Pengantar Ekonomi	2			
3	20WF2800G04	Metodologi Studi Islam	2			
4	20WF2800G03	Pengantar Ilmu Fiqh	2			
5	20WF2800G02	Studi Hadits	2			
6	20WF2800G01	Studi Al-Qur'an	2			
7	20WU0000008	Bahasa Arab	2			
8	20WU0000004	AIK 1 (Ilmu Kalam)	2			
9	20WU0000003	Pendidikan Bahasa Indonesia	3			
		Jumlah	19			

Semester 2

No	Kode Mata Kuliah	Mata Kuliah	SKS	Jumlah SKS		
				T	P	L
1	20WP2820G44	Ushul Fiqh	2			
2	20WP2820G11	Teori Perbankan dan Keuangan Syariah	2			
3	20WP2820G02	Perekonomian Indonesia	2			
4	20WP2820G08	Pengantar Akuntansi	2			
5	20WP2820G43	Bahasa Arab 2	2			
6	20WF2800G06	IAD/ISBD	2			
7	20WF2800G05	Filsafat Islam	2			
8	20WU0000009	Bahasa Inggris	2			
9	20WU0000005	AIK 2 (Fiqh Ibadah)	2			
10	20WU0000002	Pendidikan Kewarganegaraan	2			
		Jumlah	20			

Semester 3

No	Kode Mata Kuliah	Mata Kuliah	SKS	Jumlah SKS		
				T	P	L
1	20WP2820G25	Fiqh Muamalah komtemporer	2			
2	20WP2820G19	Pengantar Manajemen	2			
3	20WP2820G27	Hadits Ekonomi Syariah	2			
4	20WP2820G28	Teknik Penulisan Karya Ilmiah	2			
5	20WP2820G42	Filsafat Ilmu	2			
6	20WP2820G03	Ekonomi Mikro Islam	2			
7	20WP2820G04	Ekonomi Makro Islam	2			
8	20WP2820G41	Bahasa Inggris 2	2			
9	20WP2820G26	Ayat-ayat Ekonomi Syariah	2			
10	20WP2820G09	Akuntansi Syariah	2			
11	20WU0000006	AIK 3 (Kemuhammadiyah)	2			
		Jumlah	22			

Semester 4

No	Kode Mata Kuliah	Mata Kuliah	SKS	Jumlah SKS		
				T	P	L
1	20WP2820G38	Akuntansi Perbankan Syariah	2			
2	20WP2820G18	Pengawasan Syariah : Teori dan Praktek	2			
3	20WP2820G32	Praktikum Komputer (Aplikom 1)	2			
4	20PP2820G09	Hukum Perbankan Syariah *	2			
5	20WP2820G23	Manajemen Pemasaran Produk dan Jasa Bank Syariah	2			
6	20WP2820G21	Manajemen Keuangan Syariah	3			
7	20WP2820G13	Manajemen Dana dan Pembiayaan Bank Syariah	3			
8	20WP2820G06	Sejarah Pemikiran Ekonomi Islam	2			
9	20WP2820G29	Filsafat Ekonomi Islam	2			
10	20WP2820G05	Ekonomi Moneter Islam	2			
11	20WU0000007	AIK 4 (Ekonomi Islam)	2			
		Jumlah	24			

Ket: *) mata kuliah pilihan.

Semester 5

No	Kode Mata Kuliah	Mata Kuliah	SKS	Jumlah SKS		
				T	P	L
1	20WP2820G15	Manajemen Ziswaf Perbankan Syariah	3			
2	20WP2820G33	Praktikum Komputer Perbankan (Aplikom 2)	3			
3	20WP2820G34	Statistik Penelitian & Bisnis	2			
4	20PP2820G02	Pasar Uang & Modal Syariah *	2			
5	20WP2820G22	Manajemen Strategik Perbankan Syariah	2			
6	20WP2820G20	Manajemen SDI	2			
7	20WP2820G14	Manajemen Risiko Bank Syariah	2			
8	20WP2820G36	IKNB Syariah	2			
9	20WP2820G35	Etika Pelayanan Jasa dan Perbankan Syariah	2			
10	20WP2820G10	Praktikum Akuntansi Perbankan	2			
11	20WU0000010	Kewirausahaan	2			
		Jumlah	24			

Ket: *) mata kuliah pilihan.

Semester 6

No	Kode Mata Kuliah	Mata Kuliah	SKS	Jumlah SKS		
				T	P	L
1	20PP2820G01	Ekonomi dan Keuangan Digital *	2			
2	20PP2820G10	Sharia Financial Technology (Fintech Syariah) *	2			
3	20PP2820G06	Islamic Bussiness Leadership *	2			
4	20PP2820G03	Perilaku Konsumen *	2			
5	20PP2820G08	Digital Marketing*	2			
6	20WP2820G39	Sistem Operasional Bank Syariah	2			
7	20WP2820G12	Praktikum Mini Bank Syariah (AO & CS Perbankan Syariah)	2			
8	20WP2820G37	Perpajakan	2			
9	20WU0000011	KKN-BBM	4			
10	20WP2820G17	Legal dan Consumer Complaint	2			
11	20WP2820G31	Metodologi Penelitian Kualitatif	2			
		Jumlah	24			

Semester 7

No	Kode Mata Kuliah	Mata Kuliah	SKS	Jumlah SKS		
				T	P	L
1	20WF2800G07	Skripsi	6			
2	20PP2820G12	Etika Bisnis Islam *	2			
3	20PP2820G11	Pengembangan Profesi *	2			
4	20PP2820G04	Studi Kelayakan Bisnis *	2			
5	20PP2820G05	Bussiness Public Speaking *	2			
6	20PP2820G07	Keamanan Informasi Bisnis (Business Information Security) *	2			
7	20PP2820G13	E-Commerce *	2			
		Jumlah	18			

Ket: *) mata kuliah pilihan.

Semester 8

No	Kode Mata Kuliah	Mata Kuliah	SKS	Jumlah SKS		
				T	P	L
1	20WF2800G07	Skripsi	6			
		Jumlah	6			

FAKULTAS EKONOMI DAN BISNIS (FEB)

Visi

FE-UM Surabaya menjadi fakultas unggul di bidang ekonomi yang menjunjung moralitas dan berjiwa *entrepreneur*.

Misi

1. Menyelenggarakan pendidikan tinggi yang memiliki keunggulan dalam bidang pendidikan, penelitian, pengabdian pada masyarakat, dan menjalin kerjasama.
2. Menyelenggarakan pembinaan civitas akademika fakultas dalam kehidupan yang Islami.
3. Mengembangkan potensi kecakapan hidup bagi civitas akademika fakultas.
4. Menyelenggarakan pendidikan tinggi dengan prinsip *good faculty governance*.

Fakultas Ekonomi (FE) memiliki dua program studi, yaitu (1) Program Studi Akuntansi (2) Program Studi Manajemen. Struktur kurikulum fakultas ekonomi pada masing-masing program studi, adalah sebagai berikut :

1. Program Studi Akuntansi

Visi

Menjadi program studi yang memiliki daya studi kompetitif, kompetensi moral dan intelektual, penguatan daya saing di bidang Akuntansi dan berjiwa *entrepreneur* berdasarkan nilai-nilai Islami.

Misi

- a. Menyelenggarakan pendidikan dan pengajaran yang memiliki daya studi kompetitif di bidang akuntansi untuk mendukung pembangunan masyarakat berdasarkan nilai-nilai islami.
- b. Menyelenggarakan penelitian bidang akuntansi dan memanfaatkan hasil serta karya ilmiah yang diharapkan bermanfaat bagi pengembangan pendidikan dan ilmu akuntansi.
- c. Meningkatkan pengabdian kepada masyarakat dibidang akuntansi untuk pengembangan kesejahteraan masyarakat.
- d. Menyelenggarakan kerjasama/kemitraan dengan lembaga bisnis di bidang akuntansi guna meningkatkan kompetensi lulusan agar memiliki daya saing.
- e. Meningkatkan tata kelola program studi akuntansi dengan prinsip *good accounting education program governance* secara profesional berdasarkan nilai-nilai Islami.
- f. Menyelenggarakan pembinaan sivitas akademika program studi akuntansi dalam kehidupan yang Islami.

Tujuan

- a. Terwujudnya lulusan yang berkualitas tinggi di bidang akuntansi dengan memiliki daya saing yang tinggi, kompetitif, berintegritas berdasarkan nilai-nilai Islami.
- b. Menghasilkan penelitian di bidang akuntansi dan karya ilmiah yang dapat dimanfaatkan untuk : Pengembangan pendidikan dan ilmu akuntansi, Kesejahteraan masyarakat, Publikasi tingkat nasional dan Internasional.
- c. Mampu menghasilkan kegiatan pengabdian masyarakat yang bermanfaat untuk pemberdayaan potensi masyarakat dan pengembangan kesejahteraan masyarakat.
- d. Terselenggaranya kerjasama kemitraan dengan stakeholder.

Distribusi Mata Kuliah Dalam Semester

Semester 1

No	Kode Mata Kuliah	Mata Kuliah	SKS	Jumlah SKS		
				T	P	L
1	21WU0000001	Pendidikan Pancasila	2			
2	21WU0000003	Pendidikan Bahasa Indonesia	3			
3	21WU0000008	Bahasa Arab	2			
4	21WU0000004	Al Islam dan Kemuhammadiyah 1	2			
5	20WF2600G01	Hukum Bisnis	2			
6	20WF2600G02	Pengantar Ilmu Ekonomi	3			
7	20WP2608G01	Pengantar Manajemen & Bisnis	3			
8	20WP2608G02	Akuntansi Persh. Jasa, Dagang	3			
		Jumlah	20			

Semester 2

No	Kode Mata Kuliah	Mata Kuliah	SKS	Jumlah SKS		
				T	P	L
1	21WU0000002	Pendidikan Kewarganegaraan	2			
2	21WU0000003	Bahasa Inggris	2			
3	21WU0000005	Al Islam dan Kemuhammadiyah 2	2			
4	20WP2608G03	Akuntansi Syariah	2			
5	20WF2600G04	penganggaran Perusahaan	3			
6	20WF2600G03	Matematika Bisnis	3			
7	20WP2608G05	Akuntansi Persh Manufaktur	3			
8	20WF2600G05	Akuntansi Biaya	3			
		Jumlah	20			

Semester 3

No	Kode Mata Kuliah	Mata Kuliah	SKS	Jumlah SKS		
				T	P	L
1	21WU0000007	Al Islam dan Kemuhammadiyah 3	2			
2	20WP2608G06	Akuntansi koperasi dan UMKM	2			
3	20WP2608G07	Akuntansi Aset	3			
4	20WF2600G06	Hukum Pajak	2			
5	20WP2608G08	Sistem Informasi Akuntansi dan Data Base	3			
6	20WP2608G09	Praktikum Akuntansi	2			
7	20WP2608G10	Akuntansi Bank Syariah	2			
8	20WF2600G07	Akuntansi Manajemen	3			
9	20WP2608G11	Akuntansi Sektor Publik	3			
		Jumlah	22			

Semester 4

No	Kode Mata Kuliah	Mata Kuliah	SKS	Jumlah SKS		
				T	P	L
1	21WU0000010	Kewirausahaan	2			
2	21WU0000007	Al Islam dan Kemuhammadiyah 4	2			
3	20WP2608G12	Praktikum Pajak	1			
4	20WF2600G08	Statistik Bisnis	3			
5	20WP2608G13	Perpajakan	2			
6	20WP2608G14	Akuntansi Liabilitas&Ekuitas	3			
7	20WP2608G15	Manajemen Keuangan	3			
8	20WP2608G16	Akuntansi ZISW	2			
9	20WP2608G17	Sistem Informasi Manajemen	2			
		Jumlah	20			

Semester 5

No	Kode Mata Kuliah	Mata Kuliah	SKS	Jumlah SKS		
				T	P	L
1	20WF2600008	Studi Kelayakan Bisnis	3			
2	20WP2608G18	Lab. Akuntansi Keuangan	2			
3	20WP2608G19	Akuntansi Persekutuan (AKL 1)	3			
4	20WP2608G20	Akuntansi Perpajakan	3			
5	20WP2608G21	Dasar-dasar audit	3			
6	20WF2600G09	Metodologi Penelitian	3			
7	20WP2608G22	Perancangan sistem informasi Akuntansi	2			
		Jumlah	19			

Semester 6

No	Kode Mata Kuliah	Mata Kuliah	SKS	Jumlah SKS		
				T	P	L
1	20WU0000011	Kuliah Kerja Nyata	4			
2	20WP2608G24	Audit Keuangan	3			
3	20WP2608G25	Praktikum Audit	1			
4	20WP2608G26	Akuntansi Kombinasi Bisnis (AKL 2)	3			
5	20WF2600G10	Manajemen Strategik dan risiko	3			
6	20WP2608G27	Audit Manajemen	3			
7	20WP2608G31	MK PILIHAN 1	3			
8	20WP2608G29	Analisa Laporan Keuangan	2			
		Jumlah	22			

Semester 7

No	Kode Mata Kuliah	Mata Kuliah	SKS	Jumlah SKS		
				T	P	L
1	20WF2600G11	Praktek Kerja Bisnis	3			
2	20WP2608G30	Etika Bisnis & Profesi Akuntansi	2			
3	20WP2608G28	Teori Akuntansi	3			
4	20WP2608G32	MK Pilihan 2	3			
5	20WP2608G23	Sistem Pengendalian Manajemen	3			
6	20WP2608G33	Akuntansi Lingkungan	2			
		Jumlah	16			

Semester 8

No	Kode Mata Kuliah	Mata Kuliah	SKS	Jumlah SKS		
				T	P	L
1	20WF2600012	Skripsi	6			
		Jumlah	6			

2. Program Studi Manajemen

Visi

Berkontribusi di bidang keilmuan manajemen yang unggul dalam moralitas, intelektualitas, dan entrepreneurship.

Misi

1. Menyelenggarakan pendidikan dan pengajaran untuk menghasilkan sarjana yang menguasai ilmu bidang manajemen berdasarkan nilai-nilai ke-Islaman dan ke-Muhammadiyah dan memiliki kompetensi dalam tiga bidang utama: (1) Manajemen Sumber Daya Manusia; (2) Manajemen Keuangan; dan (3) Manajemen Pemasaran, serta mampu bersaing di tingkat regional, nasional maupun internasional.
2. Menyelenggarakan penelitian dan pengembangan di bidang manajemen berdasarkan Al Islam dan Kemuhammadiyah.
3. Menyelenggarakan pengabdian kepada masyarakat dengan mengimplementasikan ilmu Manajemen berdasarkan Al Islam dan Kemuhammadiyah

Tujuan

1. Menghasilkan sarjana manajemen yang professional sebagai ahli dalam pengelolaan sumber daya manusia, analisis keuangan, dan marketing, yang berkomitmen pada nilai-nilai ke-Islaman dan ke-Muhammadiyah.
2. Menghasilkan karya-karya ilmiah yang mampu memberikan kontribusi terhadap kemajuan ilmu manajemen berbasis riset yang dapat dimanfaatkan dunia akademisi dan masyarakat
3. Mewujudkan pengabdian kepada masyarakat berdasarkan penerapan iptek dan hasil penelitian di bidang Manajemen bagi dunia profesi dan masyarakat.
4. Mengembangkan jejaring kerjasama dalam dan luar negeri dalam bidang Manajemen baik akademik maupun non akademik.

Distribusi Mata Kuliah Dalam Semester

Semester 1

No	Kode Mata Kuliah	Mata Kuliah	SKS	Jumlah SKS		
				T	P	L
1	21WU0000003	Pendidikan Bahasa Indonesia	3			
2	21WU0000001	Pendidikan Pancasila	2			
3	20WU0000001	Pendidikan Agama Islam	2			
4	20WF2600G02	Pengantar Ilmu Ekonomi	3			
5	20WF2600G03	Matematika Bisnis	3			
6	20WP2607G23	Komunikasi & Etika Bisnis	2			
7	20WP2607G01	Dasar-Dasar Akuntansi	2			
8	20WP2607G02	Pengantar Bisnis	3			
		Jumlah	20			

Semester 2

No	Kode Mata Kuliah	Mata Kuliah	SKS	Jumlah SKS		
				T	P	L
1	21WU0000003	Pendidikan Kewarganegaraan	2			
2	21WU0000004	Al-Islam & Kemuhammadiyah 1	2			
3	21WU0000009	Bahasa Inggris Bisnis	2			
4	20WI0000013	ISBD/IAD	2			
5	20WF2600G04	Penganggaran Perusahaan	3			
6	20WF2600G01	Hukum Bisnis	2			
7	20WF2600G05	Akuntansi Biaya	3			
8	20WP2607G03	Pengantar Manajemen	2			
		Jumlah	18			

Semester 3

No	Kode Mata Kuliah	Mata Kuliah	SKS	Jumlah SKS		
				T	P	L
1	21WU0000005	Al-Islam & Kemuhammadiyah 2	2			
2	21WU0000008	Bahasa Arab	2			
3	20WP2607G24	Bisnis Internasional	3			
4	20WF2600G06	Hukum Pajak	2			
5	20WF2600G07	Akuntansi Manajemen	3			
6	20WP2607G04	Manajemen SDM+Praktikum	4			
7	20WP2607G06	Koperasi dan UMKM	4			
		Jumlah	20			

Semester 4

No	Kode Mata Kuliah	Mata Kuliah	SKS	Jumlah SKS		
				T	P	L
1	21WU0000006	Al-Islam & Kemuhammadiyah 3	2			
2	20WP2607G07	Manajemen Proses Bisnis	3			
3	20WF2600G08	Statistik Bisnis+Praktikum	3			
4	20WP2607G09	Manajemen Pemasaran+Praktikum	4			
5	20WP2607G10	Manajemen Operasional + praktikum	4			
6	20WP2607G12	Manajemen Bank Syari'ah	3			
7	20WP2607G13	Perilaku Organisasi	3			
		Jumlah	22			

Semester 5

No	Kode Mata Kuliah	Mata Kuliah	SKS	Jumlah SKS		
				T	P	L
1	21WU0000010	Kewirausahaan Dasar	2			
2	21WU0000007	Al-Islam & Kemuhammadiyah 4	2			
3	20WP2607G11	Ekonomi manajerial	3			
4	20WP2607G14	Aplikasi Komputer	3			
5	20WP2607G16	Manajemen Keuangan+Praktikum	4			
6	20WP2607G17	Business Leadership	3			
7	20WP2607G18	Analisa Laporan Keuangan	3			
		Jumlah	20			

Semester 6

No	Kode Mata Kuliah	Mata Kuliah	SKS	Jumlah SKS		
				T	P	L
1	21WU0000011	KKN-BM	4			
2	20WF2600G10	Manajemen Strategik	3			
3	20WP2607G19	Teori Pengambilan Keputusan	3			
4	20WP2607G20	Fintech	3			
5		MK Konsentrasi*	6			
6	20WF2600G09	Metodologi Penelitian	3			
		Jumlah	22			

Ket: *) mata kuliah pilihan.

Semester 7 (manajemen pemasaran)

No	Kode Mata Kuliah	Mata Kuliah	SKS	Jumlah SKS		
				T	P	L
1	20PP2607G01	Perilaku Konsumen*	3			
2	20PP2607G02	Manajemen Pemasaran Jasa*	3			
3	20PP2607G03	Manajemen Retail*	3			
4	20PP2607G04	Seminar Manajemen Pemasaran*	3			
5	20PP2607G05	Pemasaran Internasional*	3			
		Jumlah	15			

Ket: *) mata kuliah pilihan.

Semester 7 (manajemen sumber daya manusia)

No	Kode Mata Kuliah	Mata Kuliah	SKS	Jumlah SKS		
				T	P	L
1	20PP2607G11	Manajemen Perubahan*	3			
2	20PP2607G12	Manajemen Kompensasi*	3			
3	20PP2607G13	MSDM Internasional*	3			
4	20PP2607G14	Seminar MSDM*	3			
5	20PP2607G15	PSDM*	3			
		Jumlah	15			

Ket: *) mata kuliah pilihan

Semester 7 (manajemen keuangan)

No	Kode Mata Kuliah	Mata Kuliah	SKS	Jumlah SKS		
				T	P	L
1	20PP2607G06	Manajemen Keuangan Internasional*	3			
2	20PP2607G07	Manajemen Investasi & Portofolio*	3			
3	20PP2607G08	Seminar Manajemen Keuangan*	3			
4	20PP2607G09	Manajemen Bank*	3			
5	20PP2607G10	Manajemen Resiko*	3			
		Jumlah	15			

Ket: *) mata kuliah pilihan

Semester 8

No	Kode Mata Kuliah	Mata Kuliah	SKS	Jumlah SKS		
				T	P	L
1	20WI0000014	SKRIPSI	6			
2	20WP2607G15	Studi Kelayakan Bisnis	3			
		Jumlah	9			

FAKULTAS TEKNIK (FT)

Visi

Pada Tahun 2024, “Menjadi Fakultas Teknik Unggulan, yang kompeten, berkualitas, berdaya sinergi dalam moralitas, pendidikan, penelitian, pengabdian masyarakat dan berjiwa enterprenuer”.

Misi

- a. Mewujudkan penyelenggaraan Tri Darma Perguruan Tinggi yang berkualitas.
- b. Mewujudkan budaya akademik yang kondusif, dinamis, dan bermoral untuk mendorong *aksesibilitas* dan *equitas* pendidikan tinggi.
- c. Mewujudkan tata kelola organisasi Fakultas Teknik UM Surabaya yang baik.
- d. Mewujudkan kerja sama dengan berbagai pihak yang saling memberikan manfaat secara berkelanjutan sebagai upaya mencapai Fakultas Teknik yang unggul.

Fakultas Teknik (FT) memiliki enam program studi, yakni (1) Program Studi Teknik Sipil (2) Program Studi Teknik Arsitektur (3) Program Studi Teknik Mesin (4) Program Studi Teknik Perkapalan (5) Program Studi Teknik Elektro (6) Program Studi Teknik Komputer (D3). Struktur kurikulum fakultas teknik pada masing-masing program studi, adalah sebagai berikut :

1. Program Studi Teknik Sipil

Visi

“Mengembangkan Program Studi Teknik Sipil Yang Unggul Di Bidang Rekayasa Infrastruktur dan Teknologi Informasi Konstruksi Yang Berwawasan Lingkungan dan Berlandaskan Pada Moralitas, Intelektualitas Dan Berjiwa Entereprenur.”Program studi Teknik Sipil UM Surabaya yang unggul dalam Moralitas, Intelektualitas dan karakter jiwa kewirausahaan, agar memudahkan pemahaman terhadap visi tersebut dan dapat menjadi pedoman seluruh sivitas prodi Teknik Sipil UM Surabaya, maka Visi prodi tersebut perlu didefinisikan secara operasional, sebagai berikut:

1. Keunggulan yang ingin dicapai di bidang moralitas memiliki makna bahwa Prodi Teknik Sipil UM Surabaya berdasarkan kepada :
 - a. Moralitas ke-Islaman dan ke-Muhammadiyah melalui dakwah Islam amar makruf nahi munkar di semua bidang dalam mewujudkan Islam sebagai rahmatan lil alamin menuju terwujudnya masyarakat Islam yang sebenar - benarnya.
 - b. Moralitas kebangsaan dimana Prodi Teknik Sipil UMSurabaya diharapkan mampu mewujudkan tujuan sivitas akademika yakni menjadi teladan dan memiliki akhlakul karimah, yang memberi inspirasi dan kontribusi dalam mencerdaskan dan mencerahkan kehidupan bangsa yang berkemajuan.
2. Keunggulan yang ingin dicapai dalam intelektualitas memiliki makna bahwa prodi Teknik Sipil UMSurabaya diharapkan menghasilkan sumber daya insani yang memiliki kompetensi tinggi dan profesional dalam bidang rekayasa infrastruktur dan teknologi informasi konstruksi seiring dengan perkembangan ilmu dan teknologi berbasis industry 4.0.
3. Berjiwa kewirausahaan memiliki makna bahwa prodi Teknik Sipil UMSurabaya diharapkan mampu mengembangkan jiwa kewirausahaan yang mengedepankan; disiplin, komitmen tinggi, jujur, kreatif dan inovatif, mandiri dan memiliki kecakapan hidup pada sivitas akademika.

Misi

1. Menyelenggarakan pendidikan dan pembelajaran di bidang Rekayasa Infrastruktur dan Teknologi Informasi Konstruksi yang memiliki keunggulan inovasi dan berjiwa entrepreneur.
2. Menyelenggarakan penelitian dan publikasi yang berkontribusi pada IPTEK dan inovasi dan bidang Rekayasa Infrastruktur dan Teknologi Informasi Konstruksi.
3. Menyelenggarakan pengabdian kepada masyarakat berbasis riset dan inovasi sesuai bidang prodi.

4. Menyelenggarakan pembinaan dan pengembangan sivitas akademika prodi berdasarkan nilai Al Islam dan Kemuhammadiyah.
5. Menyelenggarakan kerjasama dan tata kelola program studi Teknik Sipil dengan prinsip good governance.

Tujuan

1. Menyelenggarakan pendidikan dan pembelajaran di bidang Rekayasa Infrastruktur dan Teknologi Informasi Konstruksi yang memiliki keunggulan inovasi dan berjiwa entrepreneur.
2. Menyelenggarakan penelitian dan publikasi yang berkontribusi pada IPTEK dan inovasi dan bidang Teknologi Konstruksi.
3. Menyelenggarakan pengabdian kepada masyarakat berbasis riset dan inovasi sesuai bidang prodi.
4. Menghasilkan sivitas akademika prodi yang menjadi teladan, serta berprinsip pada nilai Al Islam dan Kemuhammadiyah melalui dakwah Islam dengan menegakkan amar makruf nahi munkar.
5. Mewujudkan kerja sama dan pengelolaan Program Studi Teknik Sipil yang terencana, terorganisasi, produktif dan berkelanjutan.

Distribusi Mata Kuliah Dalam Semester

Semester 1

No	Kode Mata Kuliah	Mata Kuliah	SKS	Jumlah SKS		
				T	P	L
1	21WU2711G01	Pendidikan Pancasila	2			
2	21WU2711G02	Pendidikan Bahasa Indonesia	3			
3	21WU2711G04	Al Islam & Kemuhammadiyah (Aik 1)	2			
4	20WP2711G01	Matematika 1	3			
5	20WP2711G04	Fisika Dasar 1	3			
6	20WP2711G06	Kimia	3			
7	20WP2711G10	Mekanika Statis Tertentu	2			
8	20WP2711G13	Menggambar Bangunan Sipil	3			
		Jumlah	21			

Semester 2

No	Kode Mata Kuliah	Mata Kuliah	SKS	Jumlah SKS		
				T	P	L
1	21WU2711G03	Pendidikan Kewarganegaraan	2			
2	21WU2711G05	Al Islam & Kemuhammadiyah (Aik 2)	2			
3	21WU2711G09	Bahasa Inggris	2			
4	20WP2711G02	Matematika 2	3			
5	20WP2711G05	Fisika Dasar 2	3			
6	20WP2711G07	Statistik Dan Probabilitas	3			
7	20WP2711G11	Pemrograman Komputer	2			
8	20WP2711G12	Mekanika Bahan	2			
9	20WP2711G14	Ilmu Ukur Tanah & Pengantar Gis	2			
		Jumlah	21			

Semester 3

No	Kode Mata Kuliah	Mata Kuliah	SKS	Jumlah SKS		
				T	P	L
1	21WU2711G06	Al Islam & Kemuhammadiyahahan (Aik 3)	2			
2	21WU2711G08	Bahasa Arab	2			
3	20WP2711G03	Matematika 3	3			
4	20WP2711G08	Metode Numerik	2			
5	20WP2711G09	Teknik Lingkungan	2			
6	20WP2711G15	Pratikum Ilmu Ukur Tanah Dan Pengantar Gis	1			
7	20WP2711G16	Mekanika Teknik Terapan Dan Pemodelan Struktur	3			
8	20WP2711G17	Teknologi Bahan Bangunan	2			
9	20WP2711G26	Mekanika Tanah 1	2			
10	20WP2711G32	Sistem Transportasi	2			
		Jumlah	21			

Semester 4

No	Kode Mata Kuliah	Mata Kuliah	SKS	Jumlah SKS		
				T	P	L
1	21WU2711G07	Al Islam & Kemuhammadiyahahan (Aik 4)	2			
2	20WP2711G18	Pratikum Teknologi Bahan Bangunan	1			
3	20WP2711G19	Elemen Struktur Baja	2			
4	20WP2711G20	Elemen Struktur Beton	2			
5	20WP2711G27	Mekanika Tanah 2	2			
6	20WP2711G33	Teknik Lalu Lintas	2			
7	20WP2711G34	Rekayasa Geometri Jalan	2			
8	20WP2711G40	Mekanika Fluida Dan Hidrolika	2			
9	20WP2711G42	Hidrologi	2			
10	20WP2711G48	Manajemen Konstruksi	2			
		Jumlah	19			

Semester 5

No	Kode Mata Kuliah	Mata Kuliah	SKS	Jumlah SKS		
				T	P	L
1	21WU2711G10	Kewirausahaan	2			
2	20WP2711G21	Struktur Bangunan Baja	2			
3	20WP2711G22	Struktur Bangunan Beton	2			
4	20WP2711G28	Pratikum Mekanika Tanah	1			
5	20WP2711G29	Rekayasa Pondasi	2			
6	20WP2711G35	Rekayasa Konstruksi Jalan	2			
7	20WP2711G37	Manajemen Dan Rekayasa Lalu Lintas	2			
8	20WP2711G41	Pratikum Mekanika Fluida Dan Hidroteknik	1			
9	20WP2711G43	Drainase	2			
10	20WP2711G50	Ekonomi Teknik	2			
11	20WP2711G44	Teknik Sungai	2			
		Jumlah	20			

Semester 6

No	Kode Mata Kuliah	Mata Kuliah	SKS	Jumlah SKS		
				T	P	L
1	21WU2711G11	Kkn-Bbm	4			
2	20WP2711G23	Rekayasa Jembatan	2			
3	20WP2711G24	Rekayasa Struktur Tahan Gempa	2			
4	20WP2711G30	Timbunan Dan Konstruksi Penahan Tanah	2			
5	20WP2711G36	Pratikum Rekayasa Konstruksi Jalan	1			
6	20WP2711G38	Perancangan Jalan Raya	1			
7	20WP2711G47	Dasar Teknik Pantai	2			
8	20WP2711G45	Irigasi Dan Bangunan Air	2			
9	20WP2711G49	Pengendalian Waktu Dan Biaya Proyek	2			
10	20WP2711G31	Peralatan Dan Metode Konstruksi	2			
		Jumlah	20			

Semester 7

No	Kode Mata Kuliah	Mata Kuliah	SKS	Jumlah SKS		
				T	P	L
1	20WP2711G25	Perancangan Struktur Bangunan Sipil	1			
2	20WP2711G39	Perencanaan Pelabuhan	2			
3	20WP2711G46	Perancangan Bangunan Air	1			
4	20WP2711G51	Metode Penelitian	2			
5	20WP2711G52	Kerja Praktek	2			
6	20PP2711G01-14*	Mata Kuliah Pilihan *	4			
		Jumlah	12			

Ket: *) mata kuliah pilihan.

Semester 8

No	Kode Mata Kuliah	Mata Kuliah	SKS	Jumlah SKS		
				T	P	L
1	20WP2711G53	Skripsi	6			
2	20PP2711G01-14*	Mata Kuliah Pilihan *	4			
		Jumlah	10			

Ket: *) mata kuliah pilihan.

2. Program Studi Teknik Arsitektur

Visi

Menjadi institusi pendidikan tinggi arsitektur yang mengedepankan aspek moralitas dan menjadi rujukan dalam arsitektur terapan.

Misi

1. Menyelenggarakan pendidikan arsitektur yang dilandasi oleh nilai-nilai Islam dan Kemuhammadiyah.
2. Menyelenggarakan pendidikan arsitektur yang memberi penekanan pada aspek-aspek keterlaksanaan, serta memberi peluang dan kesempatan berprofesi sesuai dengan perkembangan dan tuntutan yang ada pada masyarakat luas.
3. Menyelenggarakan pendidikan arsitektur yang bersifat integratif dan aplikatif, sehingga dapat mendorong tumbuhnya jiwa kemandirian.
4. Menyelenggarakan rangkaian kegiatan penelitian pada isu-isu yang terkait dengan teknologi sederhana dan tepat guna, berkelanjutan, serta berbasiskan pada masyarakat.
5. Melakukan kerjasama dengan institusi pendidikan atau penelitian lain dengan berfokus pada desain yang aplikatif.
6. Menyelenggarakan rangkaian kegiatan pengabdian masyarakat yang berbiaya murah, teknologi sederhana, berkelanjutan, serta memberi manfaat langsung pada masyarakat.
7. Melakukan kerjasama dengan institusi lain dalam melakukan kegiatan yang memberi manfaat langsung pada masyarakat.

Tujuan

1. Mewujudkan penguatan pendidikan arsitektur dibidang desain yang aplikatif.
2. Menghasilkan sarjana arsitektur yang karya ciptanya dapat membawa pada perikehidupan yang selaras dengan nilai-nilai Islam
3. Membentuk jiwa kemandirian pada mahasiswa.

Distribusi Mata Kuliah Dalam Semester

Semester 1

No	Kode Mata Kuliah	Mata Kuliah	SKS	Jumlah SKS		
				T	P	L
1	21WU0000004	Al Islam & Kemuh-1/ Pendidikan Agama	2			
2	20WP2712G14	Pengantar Arsitektur	2			
3	20WP2712G24	Mekanika Teknik Dasar	2			
4	20WP2712G15	Komunikasi Arsitektur I	4			
5	20WP2712G12	Estetika Dua Matra	4			
6	21WU0000003	Pend. Bahasa Indonesia	3			
7	21WU0000001	Pendidikan Pancasila	2			
		Jumlah	19			

Semester 2

No	Kode Mata Kuliah	Mata Kuliah	SKS	Jumlah SKS		
				T	P	L
1	20WP2712G13	Estetika Tiga Matra	4			
2	20WP2712G29	Ilmu Bahan Bangunan	3			
3	20WP2712G16	Komunikasi Arsitektur II & Praktikum	4			
4	20WP2712G25	Konstruksi Bangunan I	3			
5	21WU0000009	Bahasa Inggris	2			
6	21WU0000005	Al-Islam & Kemuh.-II	2			
7	21WU0000002	Pend. Kewarganegaraan	2			
		Jumlah	20			

Semester 3

No	Kode Mata Kuliah	Mata Kuliah	SKS	Jumlah SKS		
				T	P	L
1	20WP2712G43	Dasar Building Information Modelling	3			
2	20WP2712G26	Konstruksi Bangunan II	4			
3	20WP2712G30	Fisika Bangunan	2			
4	20WP2712G18	Studio Perancangan Arsitektur I	5			
5	20WP2712G17	Metode Perancangan	2			
6	21WU0000008	Bahasa Arab	2			
7	21WU0000006	Al-Islam & Kemuh.-III	2			
		Jumlah	20			

Semester 4

No	Kode Mata Kuliah	Mata Kuliah	SKS	Jumlah SKS		
				T	P	L
1	21WU0000008	Bahasa Arab	2			
2	20WP2712G37	Arsitektur Nusantara	2			
3	20WP2712G27	Sistem Struktur Bangunan I	3			
4	20WP2712G35	Perancangan Tapak	3			
5	20WP2712G31	Utilitas	2			
6	20WP2712G22	Arsitektur Perilaku	3			
7	20WP2712G19	Studio Perancangan Arsitektur II	5			
8	21WU0000007	Al-Islam & Kemuh.-IV	2			
		Jumlah	22			

Semester 5

No	Kode Mata Kuliah	Mata Kuliah	SKS	Jumlah SKS		
				T	P	L
1	20WP2712G33	Perkotaan	3			
2	20WP2712G44	Matematika Bangunan	2			
3	20WP2712G39	Teori Arsitektur I	2			
4	20WP2712G38	Sejarah Arsitektur	2			
5	20WP2712G28	Sistem Struktur Bangunan II	3			
6	20WP2712G20	Studio Perancangan Arsitektur III	5			
7	21WU0000010	Kewirausahaan	2			
		Jumlah	19			

Semester 6

No	Kode Mata Kuliah	Mata Kuliah	SKS	Jumlah SKS		
				T	P	L
1	20WP2712G32	Sains Bangunan	3			
2	20WP2712G40	Teori Arsitektur II	2			
3	20WP2712G46	Metode Penelitian	2			
4	20WP2712G45	Manajemen Konstruksi	3			
5	21WU0000011	Kuliah Kerja Nyata-BBM	4			
6	20WP2712G21	Studio Perancangan Arsitektur IV	5			
7	20WP2712G34	Manajemen Perkotaan	2			
		Jumlah	21			

Semester 7

No	Kode Mata Kuliah	Mata Kuliah	SKS	Jumlah SKS		
				T	P	L
1	20WP2712G23	Interior	2			
2	20PP2712G52	Penelitian Terpadu atau MBKM *	5			
3	20PP2712G51	Perancangan Arsitektur V *	5			
4	20WP2712G50	Praktik Profesi (Asisten Pengawas/Asisten Perancang)	4			
5	20WP2712G47	Seminar Arsitektur	2			
6	20WP2712G42	Apresiasi Arsitektur	2			
7	20WP2712G41	Arsitektur Islami	2			
8	20WP2712G36	Permukiman	2			
		Jumlah	24			

Ket: *) mata kuliah pilihan

Semester 8

No	Kode Mata Kuliah	Mata Kuliah	SKS	Jumlah SKS		
				T	P	L
1	20WP2712G49	Wawasan Teknologi dan IoT	2			
2	20WP2712G48	Tugas Akhir	6			
			8			

3. Program Studi Teknik Mesin

Visi

Menjadi jurusan Teknik Mesin yang unggul dalam Moralitas, Intelektualitas dan karakter jiwa kewirausahaan dibidang Konversi Energi dan Manufaktur.

Misi

1. Menyelenggarakan program pendidikan, S1 Teknik Mesin yang berkualitas di bidang Konversi Energi dan Manufaktur serta diakui dunia industri.
2. Menyelenggarakan penelitian yang dapat memberikan kontribusi pada perkembangan teknologi Konversi Energi dan Manufaktur.
3. Menyelenggarakan kegiatan pengabdian masyarakat yang bermanfaat bagi kesejahteraan masyarakat berbasis teknologi tepat guna.
4. Meningkatkan kerjasama yang baik dengan dunia Industri secara berkesinambungan.

Tujuan Program Studi

1. Mewujudkan proses belajar mengajar yang kreatif dan inovatif dengan menyesuaikan perkembangan teknologi Mesin Konversi Energi dan Industri Manufaktur.
2. Meningkatkan kualitas moral dan intelektualitas seiring dengan kuantitas sarjana yang dapat bersaing di dunia industri.
3. Meningkatkan kualitas dan kuantitas dari hasil penelitian dosen dan mahasiswa.
4. Meningkatkan peran serta dari dosen dan mahasiswa dalam kegiatan pengabdian kepada masyarakat
5. Meningkatkan jaringan kerja sama dengan industri yang telah dibangun dari lulusan yang bekerja.
6. Melaksanakan pengembangan civitas akademika prodi dengan berlandaskan Moralitas dan integritas yang sesuai dengan nilai ke-Islaman yang berdasarkan pemikiran dan pemahaman Muhammadiyah.

Distribusi Mata Kuliah Dalam Semester

Semester 1

No	Kode Mata Kuliah	Mata Kuliah	SKS	Jumlah SKS		
				T	P	L
1	20WP2709G01	Matematika I	3			
2	21WU0000002	Pendidikan Pancasila	2			
3	21WU0000004	Pendidikan Bahasa Indonesia	3			
4	21WI0000006	Bahasa Inggris	2			
5	21WU0000001	Pendidikan Agama	2			
6	20WP2709G07	Kimia	2			
7	20WP2709G25	Menggambar Teknik	2			
8	20WP2709G05	Fisika I	4			
		Jumlah	20			

Semester 2

No	Kode Mata Kuliah	Mata Kuliah	SKS	Jumlah SKS		
				T	P	L
1	21WI0000001	Al - Islam dan Kemuhammadiyah 1 (AIK 1)	2			
2	21WU0000003	Pendidikan Kewarganegaraan	2			
3	20WP2709G02	Matematika II	3			
4	20WP2709G06	Fisika II & Praktikum*	3			
5	20WP2709G26	Menggambar Mesin	2			
6	20WP2709G12	Statika Struktur	2			
7	20WP2709G10	Material Teknik	2			
8	20WP2709G08	Ilmu Hayat, Ilmu Bumi	2			
9	21WI0000005	Bahasa Arab	2			
		Jumlah	20			

Semester 3

No	Kode Mata Kuliah	Mata Kuliah	SKS	Jumlah SKS		
				T	P	L
1	21WI0000002	Al - Islam dan Kemuhammadiyah 2 (AIK 2)	2			
2	20WP2709G17	Termodinamika Dasar	2			
3	20WP2709G03	Matematika Teknik I	3			
4	20WP2709G09	Statistik / Probabilitas	3			
5	20WP2709G11	Metalurgi *	3			
6	20WP2709G13	Mekanika Kekuatan Material	3			
7	20WP2709G19	Mekanika Fluida Dasar	2			
8	20WP2709G24	Teknik Tenaga Listrik *	2			
9	20WP2709G27	Manufaktur Pembentukan & Penyambungan	2			
		Jumlah	22			

Semester 4

No	Kode Mata Kuliah	Mata Kuliah	SKS	Jumlah SKS		
				T	P	L
1	21WI0000003	Al - Islam dan Kemuhammadiyah 3 (AIK 3)	2			
2	20WP2709G37	CAD/CAM/CAE	2			
3	20WP2709G04	Matematika Teknik II	3			
4	20WP2709G14	Kinematika	3			
5	20WP2709G18	Termodinamika Teknik *	3			
6	20WP2709G20	Mesin-Mesin Fluida *	3			
7	20WP2709G28	Manufaktur Pengecoran & Pemesinan *	3			
8	20WP2709G29	Elemen Mesin Dasar	3			
		Jumlah	22			

Semester 5

No	Kode Mata Kuliah	Mata Kuliah	SKS	Jumlah SKS		
				T	P	L
1	20WP2709G15	Dinamika	3			
2	20WP2709G31	Mesin Konversi Energi I	2			
3	21WI0000007	Kewirausahaan Dasar	2			
4	21WI0000004	Al - Islam dan Kemuhammadiyah 4 (AIK 4)	2			
5	20WP2709G30	Elemen Mesin Pemindah Daya	3			
6	20WP2709G23	Teknik Pengukuran & Pengendalian Kualitas	3			
7	20WP2709G33	Teknik Kendali	3			
8	20WP2709G21	Perpindahan Kalor Konduksi dan Radiasi	2			
9	20WP2709G16	Getaran Mekanik *	2			
		Jumlah	22			

Semester 6

No	Kode Mata Kuliah	Mata Kuliah	SKS	Jumlah SKS		
				T	P	L
1	20WP2709G35	Capstone Design/Tugas Perencanaan I	2			
2	21WI0000008	KKN - BBM	4			
3	20WP2709G32	Mesin Konversi Energi II (Energi Terbarukan)*	2			
4	20WP2709G22	Perpindahan Kalor Konveksi dan Alat Penukar Kalor *	3			
5	20WP2709G34	Mekatronika	3			
6	20WP2709G38	Manajemen Industri	2			
7	20WP2709G39	Kesehatan, Keselamatan Kerja & Lingkungan	2			
8	20WP2709G41	Kerja Praktek	2			
		Jumlah	20			

Semester 7

No	Kode Mata Kuliah	Mata Kuliah	SKS	Jumlah SKS		
				T	P	L
1	20WP2709G40	Perawatan Mesin	2			
2	20WP2709G36	Capstone Design/Tugas Perencanaan II	2			
		Jumlah	4			

Semester 8

No	Kode Mata Kuliah	Mata Kuliah	SKS	Jumlah SKS		
				T	P	L
1	20WP2709G42	Skripsi	6			
2						
		Jumlah	6			

4. Program Studi Teknik Perkapalan

Visi

Mengembangkan kompetensi manajemen produksi kapal berlandaskan pada intelektualitas, moralitas, dan berjiwa entrepreneur

Program studi Teknik Perkapalan UM Surabaya yang unggul unggul dalam Moralitas, Intelektualitas dan karakter jiwa kewirausahaan, agar memudahkan pemahaman terhadap visi tersebut dan dapat menjadi pedoman seluruh sivitas prodi Teknik Perkapalan UM Surabaya, maka Visi prodi tersebut perlu didefinisikan secara operasional, sebagai berikut:

1. Keunggulan yang ingin dicapai di bidang moralitas memiliki makna bahwa Prodi Teknik Perkapalan UM Surabaya berdasarkan kepada :
 - a. Moralitas ke-Islaman dan ke-Muhammadiyah melalui dakwah Islam amar makruf nahi munkar di semua bidang dalam mewujudkan Islam sebagai rahmatan lil alamin menuju terwujudnya masyarakat Islam yang sebenar-benarnya.
 - b. Moralitas kebangsaan dimana Prodi Teknik Perkapalan UMSurabaya diharapkan mampu mewujudkan tujuan sivitas akademika yakni menjadi teladan dan memiliki akhlakul karimah, yang memberi inspirasi dan kontribusi dalam mencerdaskan dan mencerahkan kehidupan bangsa yang berkemajuan.
2. Keunggulan yang ingin dicapai dalam intelektualitas memiliki makna bahwa prodi Teknik Perkapalan UMSurabaya diharapkan menghasilkan sumber daya insani yang memiliki kompetensi tinggi dan profesional dalam bidang rekayasa manufaktur konversi energi.
3. Berjiwa kewirausahaan memiliki makna bahwa prodi Teknik Perkapalan UMSurabaya diharapkan mampu mengembangkan jiwa kewirausahaan yang mengedepankan; disiplin, komitmen tinggi, jujur, kreatif dan inovatif, mandiri dan memiliki kecakapan hidup pada sivitas akademika.

Misi

1. Menyelenggarakan pendidikan dan pembelajaran Teknik Perkapalan yang memiliki keunggulan inovasi dan berjiwa entrepreneur.
2. Menyelenggarakan penelitian dan publikasi yang berkontribusi pada IPTEK dan inovasi di bidang Perkapalan dan Industri Maritim
3. Menyelenggarakan pengabdian kepada masyarakat berbasis riset dan inovasi di bidang Perkapalan dan Industri Maritim
4. Menyelenggarakan pembinaan dan pengembangan civitas akademika Teknik Perkapalan berdasarkan dengan nilai Al Islam dan Kemuhammadiyah
5. Menyelenggarakan kerjasama dan tata kelola dengan prinsip good governance

Tujuan

1. Menghasilkan lulusan Teknik Perkapalan yang beriman, berakhlak, memiliki kompetensi profesional yang tinggi, serta unggul dalam inovasi dan berjiwa entrepreneur
2. Menghasilkan produk penelitian dan publikasi yang berkontribusi pada IPTEK dan inovasi di bidang Perkapalan dan Industri Maritim
3. Menghasilkan produk pengabdian kepada masyarakat di bidang Perkapalan dan Industri Maritim yang berbasis riset dan inovasi
4. Menghasilkan civitas akademika Teknik Perkapalan yang menjadi teladan, serta berprinsip pada nilai Al Islam dan Kemuhammadiyah melalui dakwah islam dengan menegakkan amar makruf nahi munkar
5. Mewujudkan kerja sama dan pengelolaan Program Studi Teknik Perkapalan yang terencana, terorganisasi, produktif dan berkelanjutan

Distribusi Mata Kuliah Dalam Semester

Semester 1

No	Kode Mata Kuliah	Mata Kuliah	SKS	Jumlah SKS		
				T	P	L
1	20WU2713G01	Pendidikan Agama Islam	2			
2	20WU2713G02	Pendidikan Pancasila	2			
3	20WU2713G04	Pendidikan Bahasa Indonesia	3			
4	20WP2713G14	Matematika 1	3			
5	20WP2713G15	Fisika Dasar 1	3			
6	20WP2713G16	Dasar Komputer & Pemrograman	2			
7	20WP2713G17	Teori Bangunan Kapal 1	2			
8	20WP2713G18	Menggambar Teknik	2			
9	20WP2713G19	Pengantar Teknologi Kelautan	2			
		Jumlah	21			

Semester 2

No	Kode Mata Kuliah	Mata Kuliah	SKS	Jumlah SKS		
				T	P	L
1	20WU2713G03	Pendidikan Kewarganegaraan	2			
2	20WI2713G05	Al-Islam Dan Kemuhammadiyah 1 (AIK 1)	2			
3	20WI2713G10	Bahasa Inggris	2			
4	20WP2713G20	Teknologi Material Dan Mekanik	2			
5	20WP2713G21	Mekanika Teknik	2			
6	20WP2713G22	Tugas Rencana Garis	2			
7	20WP2713G23	Pengantar Teknologi Informasi & Komunikasi	2			
8	20WP2713G24	Teori Bangunan Kapal 2	2			
9	20WP2713G25	Matematika 2	2			
10	20WP2713G26	Fisika Dasar 2	3			
		Jumlah	22			

Semester 3

No	Kode Mata Kuliah	Mata Kuliah	SKS	Jumlah SKS		
				T	P	L
1	20WI2713G06	Al-Islam dan Kemuhammadiyah 2 (AIK 2)	2			
2	20WI2713G09	Bahasa Arab	2			
3	20WP2713G27	Matematika Teknik 1	3			
4	20WP2713G28	Perancangan Kapal	2			
5	20WP2713G29	Kimia	3			
6	20WP2713G30	Statistika	2			
7	20WP2713G31	Konstruksi Dan Kekuatan Kapal 1	2			
8	20WP2713G32	Perlengkapan Kapal	2			
9	20WP2713G33	Teknologi Las	2			
10	20WP2713G36	Permesinan Kapal	2			
		Jumlah	22			

Semester 4

No	Kode Mata Kuliah	Mata Kuliah	SKS	Jumlah SKS		
				T	P	L
1	20WI2713G07	Al Islam Dan Kemuhammadiyah 3 (AIK 3)	2			
2	20WP2713G35	Sistim Perkapalan	2			
3	20WP2713G36	Hambatan dan Propulsi Kapal	2			
4	20WP2713G37	Teori dan Aplikasi Optimasi	2			
5	20WP2713G38	Matematika Teknik 2	3			
6	20WP2713G39	Hydrodinamika Kapal	2			
7	20WP2713G40	Perancangan Dibantu Komputer (PDK)	2			
8	20WP2713G41	Marine Survey dan Inspeksi	2			
9	20WP2713G42	Konstruksi Dan Kekuatan Kapal 2	2			
10	20WP2713G43	Praktikum Las	1			
		Jumlah	20			

Semester 5

No	Kode Mata Kuliah	Mata Kuliah	SKS	Jumlah SKS		
				T	P	L
1	20WI2713G08	Al-Islam dan Kemuhammadiyah 4 (AIK 4)	2			
2	20WP2713G44	Teori dan Aplikasi Elemen Hingga	2			
3	20WP2713G45	Teknologi Produksi Kapal 1	2			
4	20WP2713G46	Produksi Kapal dengan Komputer (FEM,CFD & CNC)	2			
5	20WP2713G47	Manajemen Keselamatan	2			
6	20WP2713G48	Manajemen Produksi Kapal	2			
7	20WP2713G49	Getaran Kapal	2			
8	20WP2713G50	Dinamika Kapal	2			
9	20WP2713G51	Tugas Merancang 1 (Rencana Umum)	3			
10	20WP2713G52	Praktikum Produksi Kapal dengan Komputer	1			
		Jumlah	20			

Semester 6

No	Kode Mata Kuliah	Mata Kuliah	SKS	Jumlah SKS		
				T	P	L
1	20WI2713G12	Kkn-Bbm	2			
2	20WI2713GXX	PP1	2			
3	20WP2713G53	Kerja Praktek	2			
4	20WP2713G54	Metode Penelitian	2			
5	20WP2713G55	Teknologi Produksi Kapal 2	2			
6	20WP2713G56	Bisnis Perkapalan	2			
7	20WP2713G57	Inspeksi Las	2			
8	20WP2713G58	Praktikum Inspeksi	1			
9	20WP2713G59	Tugas Merancang 2 (Midship Section, Konstruksi, Shell Expantion)	3			
		Jumlah	20			

Semester 7

No	Kode Mata Kuliah	Mata Kuliah	SKS	Jumlah SKS		
				T	P	L
1	20WI2713G11	Kewirausahaan Dasar	2			
2	20WP2713G60	Teknologi Reparasi dan Konversi Kapal	2			
3	20WP2713G61	Tugas Produksi Kapal	2			
4	20WP2713G62	Tugas Merancang 3	3			
5	20WI2713G09	Bahasa Arab	2			
		Jumlah	11			

Semester 8

No	Kode Mata Kuliah	Mata Kuliah	SKS	Jumlah SKS		
				T	P	L
1	20WI2713G14	Skripsi	6			
		Jumlah	6			

5. Program Studi Teknik Elektro

Visi

Mengembangkan rekayasa Teknik Elektro dengan keunggulan di bidang Sistem Komunikasi dan Energi Terbarukan yang berlandaskan moralitas, intelektualitas, dan berjiwa enterpreneur

Misi

1. Menyelenggarakan pendidikan dan pembelajaran di bidang ilmu Teknik Elektro berbasis sistem komunikasi dan energi terbarukan yang unggul dalam moralitas, intelektualitas, dan berjiwa enterpreneur
2. Mengembangkan penelitian dan inovasi rekayasa teknologi elektro yang menghasilkan karya ilmiah bertaraf internasional untuk mengembangkan sistem komunikasi dan energi terbarukan
3. Menyelenggarakan kegiatan pengabdian kepada masyarakat dengan mengaplikasikan rekayasa teknologi elektro yang berbasis pada keilmuan tentang sistem komunikasi dan energi terbarukan
4. Menyelenggarakan pembinaan dan pengembangan sivitas akademika program studi Teknik Elektro berdasarkan nilai Al Islam dan Kemuhammadiyah
5. Menyelenggarakan kerjasama dan tata kelola dengan prinsip *good governance*.

Tujuan

1. Menghasilkan sarjana Teknik Elektro yang beriman, bertaqwa, dan berakhlakul karimah, berkepribadian Islami dan menjadi intelektual yang bermoral dan berjiwa interpreneur.
2. Dihasilkannya sarjana Teknik Elektro yang kompeten di bidang pengkajian dan penerapan rekayasa teknologi elektro dalam bidang energi terbarukan dan sistem komunikasi baik secara teori dan praktek
3. Menghasilkan mahasiswa yang melakukan pengembangan dan pengkajian dibidang energi terbarukan dan sistem komunikasi
4. Menghasilkan lulusan yang mampu menerapkan dan mengaplikasikan dibidang energi terbarukan dan sistem komunikasi
5. Mewujudkan kerjasama dan pengelolaan Program Studi Elektro yang terencana secara sistematis dan berkelanjutan

Distribusi Mata Kuliah Dalam Semester

Semester 1

No	Kode Mata Kuliah	Mata Kuliah	SKS	Jumlah SKS		
				T	P	L
1	20WP2710G15	Matematika I	3			
2	20WP2710G23	Ilmu Hayat	2			
3	21WI2710G10	Bahasa Inggris	2			
4	20WP2710G26	Dasar Teknik Elektro	2			
5	20WP2710G19	Fisika Dasar I	3			
6	21WU2710G02	Pendidikan Pancasila	2			
7	21WI2710G13	Ilmu Sosial Budaya Dasar	2			
8	21WU2710G01	Pendidikan Agama Islam	2			
		Jumlah	18			

Semester 2

No	Kode Mata Kuliah	Mata Kuliah	SKS	Jumlah SKS		
				T	P	L
1	20WP2710G16	Matematika 2	3			
2	20WP2710G28	Dasar komputer dan pemrograman	2			
3	20WP2710G20	Fisika Dasar 2	3			
4	20WP2710G30	Dasar Sistem Komunikasi	2			
5	20WP2710G31	Rangkaian Listrik	3			
6	20WP2710G27	Pengukuran Listrik	2			
7	21WI2710G09	Bahasa Arab	2			
8	21WU2710G03	Pendidikan Kewarganegaraan	2			
9	21WI2710G05	Al Islam dan Kemuhammadiyah I	2			
		Jumlah	21			

Semester 3

No	Kode Mata Kuliah	Mata Kuliah	SKS	Jumlah SKS		
				T	P	L
1	21WI2710G06	Al Islam dan Kemuhammadiyah 2	2			
2	20WP2710G17	Matematika Teknik I	3			
3	20WP2710G32	Pengolahan Sinyal Digital	2			
4	20WP2710G33	Sistem Digital dan Mikroprosesor	2			
5	20WP2710G34	Dasar Konversi TTL	3			
6	21WU2710G04	Bahasa Indonesia	3			
7	20WP2710G35	Prakt Dasar Pemrograman	2			
8	20WP2710G29	Dasar Elektronika	2			
9	20WP2710G37	Prakt. Pengukuran Listrik	2			
		Jumlah	21			

Semester 4

No	Kode Mata Kuliah	Mata Kuliah	SKS	Jumlah SKS		
				T	P	L
1	21WI2710G07	Al Islam dan Kemuhammadiyah 3	2			
2	20WP2710G18	Matematika Teknik II	3			
3	20WP2710G38	Medan Elektromagnetik	3			
4	20WP2710G22	Metode Numerik	2			
5	20WP2710G40	Prak. Rangkaian Listrik	2			
6	20WP2710G41	Sistem Linier	2			
7	20WP2710G42	Prak. Dasar Sist. Komunikasi	2			
8	20WP2710G21	Prakt Fisika Dasar	2			
9	20WP2710G39	Sistem Pengaturan	3			
		Jumlah	21			

Semester 5

No	Kode Mata Kuliah	Mata Kuliah	SKS	Jumlah SKS		
				T	P	L
1	21WI2710G08	Al Islam dan Kemuhammadiyah 4	2			
2	21WI2710G11	Kewirausahaan	2			
3	20WP2710G36	Prakt Dasar Elektronika	3			
4	20WP2710G43	Prakt Dasar Konversi Energi dan TTL	2			
5	20WP2710G23	Probabilitas dan Statistik	3			
6	20WP2710GXX	Mata Kuliah Bidang Studi*	10			
		Jumlah	21			

Ket: *) mata kuliah pilihan.

Semester 6

No	Kode Mata Kuliah	Mata Kuliah	SKS	Jumlah SKS		
				T	P	L
1	20WP2710G45	Kerja Praktek	2			
2	20WP2710G44	Prakt Sistem Pengaturan	2			
3	21WI2710G12	KKN - BBM	4			
4	20WP2710G46	Prakt Rangkaian Digital	2			
5	20PP2710GXX	Mata Kuliah Bidang Studi*	10			
		Jumlah	20			

Ket: *) mata kuliah pilihan.

Semester 7

No	Kode Mata Kuliah	Mata Kuliah	SKS	Jumlah SKS		
				T	P	L
1	20WP2710G25	Manajemen Industri	2			
2	20WP2710GXX	Mata Kuliah Bidang Studi*	13			
3	20PP2710GXX	Mata Kuliah Pilihan I Bidang Studi*	2			
		Jumlah	17			

Ket: *) mata kuliah pilihan.

Semester 8

No	Kode Mata Kuliah	Mata Kuliah	SKS	Jumlah SKS		
				T	P	L
1	21WI2710G14	Skripsi	6			
2	20WP2710GXX	Mata Kuliah Bidang Studi*	4			
3	20PP2710GXX	Mata Kuliah Pilihan II Bidang Studi*	2			
		Jumlah	12			

Ket: *) mata kuliah pilihan.

FAKULTAS HUKUM (FH)

Visi

“Program studi Ilmu Hukum yang Unggul dibidang Moralitas, Intelektualitas, dan Berjiwa Enterpreneur di tahun 2025”

Misi

1. Menyelenggarakan pendidikan tinggi dibidang Ilmu Hukum yang memiliki keunggulan moralitas, intelektualitas, dan berjiwa enterpreneur dalam melaksanakan tri dharma perguruan tinggi melalui kurikulum yang berkualitas serta tenaga kerja yang kompeten dan berdaya saing
2. Menyeleggarakan pembinaan civitas akademika dalam kehidupan yang islami
3. Mengembangkan potensi kecakapan hidup pada civitas akademika melalui pengembangan kerjasama dengan institusi lain yang berkelanjutan baik lokal, nasional maupun internasional
4. Menyelenggarakan pendidikan tinggi dengan prinsip good governance

Tujuan

1. Menghasilakn sarjana Hukum yang beriman, berakhlak, memiliki kompetensi serta profesionalisme dibidang praktik hukum sesuai dengan kebutuhan stakeholder
2. Menjadi Program studi Ilmu Hukum yang menghasilkan sarjana Hukum yang menegakkan amar ma'ruf nahi mungkar
3. Menghasilkan sarjana Hukum berjiwa enterpreneur
4. Mewujudkan pengelolaan Program studi Ilmu Hukum yang terencana, terorganisasi, produktif dan berkelanjutan

Distribusi Mata Kuliah Dalam Semester

Semester 1

No	Kode Mata Kuliah	Mata Kuliah	SKS	Jumlah SKS		
				T	P	L
1	20WU2921G01	Pendidikan Agama Islam/ AIK 1	2			
2	20WU2921G02	Pendidikan Pancasila	2			
3	20WU2921G04	Bahasa Indonesia Hukum	3			
4	20WI2921G01	Bahasa Inggris Hukum	2			
5	20WP2921G31	IAD	2			
6	20WP2921G01	Ilmu Hukum	4			
7	20WP2921G02	MTPI	2			
8	20WP2921G03	Ilmu Negara	2			
		Jumlah	19			

Semester 2

No	Kode Mata Kuliah	Mata Kuliah	SKS	Jumlah SKS		
				T	P	L
1	20WI2921G02	AIK 2	2			
2	20WP2921G04	Hukum Perdata	4			
3	20WP2921G05	Hukum Pidana	4			
4	20WP2921G06	HTN-HAN	4			
5	20WP2921G08	Hukum Islam	2			
6	20WP2921G09	Hukum Internasional	4			
		Jumlah	20			

Semester 3

No	Kode Mata Kuliah	Mata Kuliah	SKS	Jumlah SKS		
				T	P	L
1	20WI2921G03	AIK 3	2			
2	20WP2921G10	Sosio-Legal	4			
3	20WP2921G12	Hukum Acara Perdata	4			
4	20WP2921G44	Hukum Dagang	2			
5	20WP2921G13	Hukum Acara Pidana	4			
6	20WP2921G14	Hukum Acara TUN	4			
		Jumlah	20			

Semester 4

No	Kode Mata Kuliah	Mata Kuliah	SKS	Jumlah SKS		
				T	P	L
1	20WP2921G11	Argumentasi Hukum	3			
2	20WP2921G015	Hukum Adat Dan Kearifan Lokal	2			
3	20WU2921G03	Pendidikan Kewarganegaraan	2			
4	20WP2921G16	Hukum Pertanahan	2			
5	20WP2921G17	Hukum Perjanjian Internasional	3			
6	20WP2921G18	Hukum Kontrak	2			
7	20WP2921G19	Hubungan Industrial Syariah	2			
8	20WI2921G04	Aik 4	2			
9	20WP2921G23	Perdata Syariah	2			
10	20WP2921G24	Hukum Kelembagaan Negara	2			
		Jumlah	22			

Semester 5

No	Kode Mata Kuliah	Mata Kuliah	SKS	Jumlah SKS		
				T	P	L
1	20WP2921G20	Ham & Syariah	2			
2	20WP2921G21	Hukum Anti Korupsi Internasional	2			
3	20WP2921G22	Metode Penelitian Hukum	3			
4	20WP2921G23	Filsafat Hukum	2			
5	20WP2921G24	Pemerintahan Daerah	2			
6	20WP2921G25	Hukum Partai Politik Dan Pemilu	2			
7	20WI2921G26	Bahasa Arab	2			
8	20WP2608G27	Hukum Pajak	2			
9	20WP2608G28	Hukum Perizinan	2			
10	20WP2608G29	Hukum Waris Islam	2			
11	20WP2921G30	Sengketa Ketenagakerjaan	2			
		Jumlah	23			

Semester 6

No	Kode Mata Kuliah	Mata Kuliah	SKS	Jumlah SKS		
				T	P	L
1	20WP2921G31	Hukum Kejahatan Korporasi	2			
2	20WP2921G32	Enterpreuner Bidang Hukum	2			
3	20WP2921G33	Kejahatan Transnasional	2			
4	20WP2921G34	Anti Korupsi Dan Good Government	2			
5	20WP2921G35	Hukum Regionalisme	2			
6	20WP2921G34	Perjanjian Kerja Dan E Commerce	2			
7	20WP2921G36	Hukum Dan Resolusi Konflik	2			
8	20WP2921G37	Perancangan Perundang-Undangan	2			
9	20WP2921G38	Kejahatan Mayantara	2			
10	20WP2921G39	Keadilan Dan Restoratif Justice	2			
11	20WI2607G05	Kkn Tematik	2			
		Jumlah	22			

Semester 7

No	Kode Mata Kuliah	Mata Kuliah	SKS	Jumlah SKS		
				T	P	L
1	20WP2921G40	Magang Bidang Hukum Pidana	4			
2	20WP2921G41	Magang Bidang Hukum Perdata	4			
3	20WP2921G42	Magang Bidang Hukum Hukum Internasional	4			
4	20WP2921G43	Magang Bidang Htn-Han	2			
5	20PP2607G01	Hukum Anti-Korupsi Internasional*	2			
		Jumlah	18			

Semester 8

No	Kode Mata Kuliah	Mata Kuliah	SKS	Jumlah SKS		
				T	P	L
1	20WI2921G08	Skripsi	6			
		Jumlah	6			

FAKULTAS ILMU KESEHATAN (FIK)

Visi

Menjadikan Fakultas Ilmu Kesehatan Universitas Muhammadiyah Surabaya yang unggul dalam pengembangan kompetensi tenaga kesehatan berlandaskan moralitas, intelektualitas, dan berjiwa entrepreneur.

Misi

1. Menyelenggarakan pendidikan tinggi bidang kesehatan yang memiliki keunggulan dalam bidang pendidikan, penelitian, pengabdian kepada masyarakat, dan enterpreunership
2. Menyelenggarakan pembinaan civitas akademika dalam kehidupan yang islami
3. Mengembangkan potensi kecakapan hidup pada civitas akademika
4. Menyelenggarakan pendidikan tinggi bidang kesehatan dengan prinsip *good governance*

Fakultas Ilmu Kesehatan (FIK) memiliki lima program studi dan satu program profesi, yakni (1) Program Studi Keperawatan (D-3), (2) Program Studi Analisis Kesehatan (D-3), (3) Program Studi Kebidanan (D-3), (4) Program Studi Keperawatan (S-1), dan (5) Program Profesi Ners. Struktur kurikulum fakultas ilmu kesehatan pada masing-masing program studi, adalah sebagai berikut :

1. Program Studi D3 Keperawatan

Visi

Program studi diploma tiga keperawatan yang unggul dalam pengembangan kompetensi bidang keperawatan gawat darurat dengan mengedepankan nilai moralitas, intelektual, berjiwa enterpreuner di tingkat regional tahun 2017

Misi

1. Mengembangkan dan memajukan program pendidikan diploma keperawatan dengan penguatan moralitas keagamaan berdasarkan nilai-nilai ke-Islaman yang menghasilkan lulusan memiliki kemampuan vokasional.
2. Mengembangkan asuhan keperawatan dengan keunggulan gawat darurat berdasarkan kajian ilmiah dan ilmu pengetahuan dan teknologi (IPTEK).
3. Mengembangkan jiwa kewirausahaan dan pengabdian dalam bidang keperawatan bagi terwujudnya masyarakat islam.

TUJUAN

1. Menyelenggarakan program pendidikan tinggi yang bermutu dibidang akademi dan atau Terampil, efektif serta efisien sesuai dengan visi dan misi program studi
2. Menciptakan iklim akademi yang kondusif untuk mendorong civitas akademika dalam usaha meningkatkan mutu, serta pengabdian pada masyarakat secara berkesinambungan.
3. Menghasilkan ahli madya keperawatan (A.Md.Kep) yang memiliki kompetensi moral, intelektual, teknikal, jiwa kewirausahaan dan didasari iman dan taqwa serta kepribadian Muhammadiyah.
4. Mampu menerapkan dasar profesi keperawatan, berfikir ilmiah dan bersikap serta bertindak sebagai tenaga perawat yang terampil dan profesional.
5. Mampu menggunakan mengelola upaya kesehatan secara terampil dan kolaboratif sesuai dengan situasi dan kondisi yang ada dengan memanfaatkan sumber daya yang ada untuk meningkatkan kesehatan masyarakat.
6. Mampu mengikuti perkembangan pengetahuan dan teknologi bidang keperawatan
7. Mampu menerapkan pengetahuan dan teknologi bidang ilmu keperawatan dalam kegiatan pengabdian kepada masyarakat.

Distribusi Mata Kuliah Dalam Semester

Semester 1

No	Kode Mata Kuliah	Mata Kuliah	SKS	Jumlah SKS		
				T	P	L
1	20WP3021C08	Ilmu Biomedik Dasar	4			
2	20WP3021C07	Keperawatan Dasar 1	3			
3	20WI3021C06	AIK 1	2			
4	20WI3021C05	Bahasa Inggris Dasar	2			
5	20WU3021C04	Pendidikan Kewarganegaraan	2			
6	20WU3021C03	Bahasa Indonesia	3			
7	20WU3021C02	Pancasila	2			
8	20WU3021C01	Pendidikan Agama Islam	2			
		Jumlah	20			

Semester 2

No	Kode Mata Kuliah	Mata Kuliah	SKS	Jumlah SKS		
				T	P	L
1	20WI3021C15	AIK 2	2			
2	20WP3021C10	Patofisiologi	2			
3	20WP3021C13	Konsep Dasar Keperawatan	2			
4	20WP3021C14	Komunikasi	2			
5	20WP3021C12	Dokumentasi Kep	2			
6	20WP3021C11	Keperawatan Dasar 2	4			
7	20WP3021C09	Farmakologi	3			
8	20PP3021C16	Bahasa Inggris Keperawatan	3			
		Jumlah	20			

Semester 3

No	Kode Mata Kuliah	Mata Kuliah	SKS	Jumlah SKS		
				T	P	L
1	20WP3021C18	Praktik Klinik Keperawatan Dasar	2			
2	20WI3021C24	Bahasa Arab	2			
3	20WI3021C25	AIK 3	2			
4	20WP3021C23	Antropologi Kesehatan	2			
5	20WP3021C22	Etika Keperawatan	2			
6	20WP3021C21	Psikologi	2			
7	20WP3021C20	Keperawatan Medikal Bedah 1	5			
8	20WP3021C19	Manajemen Patient Safety	2			
9	20WF3021C26	Pendidikan karakter	2			
10	20WP3021C17	Metodologi Keperawatan	2			
		Jumlah	23			

Semester 4

No	Kode Mata Kuliah	Mata Kuliah	SKS	Jumlah SKS		
				T	P	L
1	20WP3021C31	Gizi dan Diet	2			
2	20WP3021C32	Kep Medikal Bedah 2	3			
3	20WP3021C33	Praktik Klinik KMB 1	2			
4	20WP3021C30	Keperawatan Gawat Darurat dan Manajemen Bencana	2			
5	20WP3021C34	Praktik Klinik Keperawatan Terpadu (Anak, Maternitas)	3			
6	20WI3021C35	AIK 4	2			
7	20PP3021C36	Kep. Komplementer	2			
8	20WP3021C27	Manajemen Kep	2			
9	20WP3021C28	Keperawatan Anak	3			
10	20WP3021C29	Keperawatan Maternitas	3			
		Jumlah	24			

Semester 5

No	Kode Mata Kuliah	Mata Kuliah	SKS	Jumlah SKS		
				T	P	L
1	20WP3021C37	Kep. Jiwa	3			
2	20WP3021C38	Kep Keluarga	3			
3	20WP3021C39	Kep Gerontik	2			
4	20WP3021C40	Kep. Komunitas 1,2	5			
5	20WI3021C41	Kewirausahaan Dasar	2			
6	20PP3021C42*	Keperawatan Kritis	2			
		Jumlah	17			

Semester 6

No	Kode Mata Kuliah	Mata Kuliah	SKS	Jumlah SKS		
				T	P	L
1	20WP3021C45	PPKM	2			
2	20PP3021C46*	Praktik Klinik Gadar dan Manaj. Bencana	3			
3	20WP3021C44	Praktik Klinik KMB 2	2			
4	20WP3021C43	Karya Tulis Ilmiah	3			
		Jumlah	10			

*) Mata kuliah Pilihan

2. Program Studi D3 Teknik Laboratorium Medis

Visi

Menjadikan Prodi D-3 Analis Kesehatan yang unggul dalam pengembangan kompetensi tenaga laboratorium kesehatan dan industri dibidang moralitas, intelektualitas dan berjiwa enterpreneur.

Misi

1. Menyelenggarakan pendidikan tinggi bidang teknologi laboratorium kesehatan dan industri yang memiliki keunggulan dalam bidang pendidikan, penelitian, pengabdian kepada masyarakat dan *enterpreneurship*.
2. Menyelenggarakan pembinaan civitas akademika dalam kehidupan yang islami.
3. Mengembangkan potensi kecakapan hidup pada civitas akademika.
4. Menyelenggarakan pendidikan tinggi bidang teknologi laboratorium kesehatan dan industri dengan prinsip *good governance*.

TUJUAN

1. Menyelenggarakan program pendidikan tinggi yang bermutu dibidang akademik dan atau terampil, efektif serta efisiensi sesuai dengan visi dan misi program studi.
2. Menciptakan iklim akademik yang kondusif untuk mendorong civitas akademika dalam usaha meningkatkan mutu, serta pengabdian pada masyarakat secara berkesinambungan.
3. Menghasilkan Ahli Madya Analis Kesehatan (AMAK) yang tangguh, beriman, dan taqwa serta berakhlak mulia dan memiliki pengetahuan agama islam yang luas dan mendalam serta berkepribadian muhammadiyah.
4. Memahami dasar ilmiah dan dasar profesi sehingga mampu berpikir dan bersikap serta bertindak sebagai tenaga laboratorium kesehatan dan industri yang terampil dan bersikap profesional.
5. Mampu menerapkan pengetahuan dan tehnologi laboratorium dalam kegiatan pelayanan masyarakat.
6. Mampu menggunakan dasar keilmuan dan pengetahuan serta metodologi bidang laboratorium kesehatan dan industri, sehingga mampu memahami, menjelaskan dan merumuskan cara penyelesaian masalah laboratorium kesehatan dan industri pada masyarakat indonesia.
7. Mampu mengelola upaya kesehatan secara terampil dan kolaboratif sesuai dengan situasi dan kondisi yang ada dengan memanfaatkan sumber daya yang ada untuk meningkatkan kesehatan masyarakat.
8. Mampu mengikuti perkembangan pengetahuan dan tehnologi bidang laboratorium kesehatan dan industri

Distribusi Mata Kuliah Dalam Semester

Semester 1

No	Kode Mata Kuliah	Mata Kuliah	SKS	Jumlah SKS		
				T	P	L
1	22WU3024C01	Pendidikan Agama Islam (PAI)	2			
2	22WP3024C28	Media dan Reagensia	2			
3	22WP3024C27	Kimia Dasar (KD)	2			
4	22WP3024C03	Instrumentasi Laboratorium Klinik	2			
5	22WP3024C01	Pengantar Laboratorium Medik	2			
6	22WP3024C02	K3 dan Patient Safety	2			
7	22WP3024C06	Anatomi Fisiologi	2			
8	22WU3024C04	Pendidikan Bahasa Indonesia (PBI)	3			
9	22WU3024C02	Pendidikan Pancasila (PPn)	2			
		Jumlah	19			

Semester 2

No	Kode Mata Kuliah	Mata Kuliah	SKS	Jumlah SKS		
				T	P	L
1	22WP3024C22	Protozoologi Klinik	2			
2	22WP3024C17	Bakteriologi Dasar	2			
3	22WP3024C08	Flebotomi dan Pengelolaan Spesimen	2			
4	22WP3024C07	Patofisiologi	2			
5	22WP3024C04	Biokimia	2			
6	22WI3024C10	Bahasa Inggris Dasar (BID)	2			
7	22WF3024C01	Pendidikan Berkarakter	2			
8	22WI3024C05	Al Islam dan Kemuhammadiyah 1	2			
9	22WU3024C03	Pendidikan Kewarganegaraan (PKn)	2			
		Jumlah	18			

Semester 3

No	Kode Mata Kuliah	Mata Kuliah	SKS	Jumlah SKS		
				T	P	L
1	22WP3024C05	Biologi Molekuler	2			
2	22WP3024C09	Urinalisis dan Cairan Tubuh	2			
3	22WP3024C12	Hematologi Dasar	3			
4	22WP3024C34	Komunikasi dan Promosi Kesehatan	2			
5	22WP3024C18	Bakteriologi Lanjutan	3			
6	22WP3024C23	Helmintologi Klinik	2			
7	22WI3024C12	Ilmu Sosial Budaya (ISBD)	2			
8	22WI3024C09	Bahasa Arab (BA)	2			
9	22WI3024C06	Al Islam dan Kemuhammadiyah 2	2			
		Jumlah	20			

Semester 4

No	Kode Mata Kuliah	Mata Kuliah	SKS	Jumlah SKS		
				T	P	L
1	22WP3024C24	Entomologi Klinik	2			
2	22WP3024C26	Toksikologi Klinik	3			
3	22WP3024C32	Statistika dan Aplikasi Komputer	2			
4	22WP3024C31	Metodologi Penelitian	2			
5	22WP3024C19	Bakteriologi Klinik	3			
6	22WP3024C15	Imunoserologi	3			
7	22WP3024C13	Hemostasis	3			
8	22WP3024C10	Kimia Klinik Dasar	3			
9	22WI3024C07	Al Islam danKemuhammadiyahahan 3	2			
		Jumlah	23			

Semester 5

No	Kode Mata Kuliah	Mata Kuliah	SKS	Jumlah SKS		
				T	P	L
1	22WP3024C30	Manajemen Laboratorium	2			
2	22WP3024C33	Etika Profesi dan Hukum Kesehatan	2			
3	22WP3024C25	Sitohistoteknologi	2			
4	22WP3024C29	Kendali Mutu Laboratorium Kesehatan	2			
5	22WP3024C21	Mikologi	2			
6	22WP3024C16	Imunohematologi dan Bank Darah	2			
7	22WP3024C20	Virologi	2			
8	22WP3024C14	Hematologi Lanjutan	2			
9	22WP3024C11	Kimia Klinik Lanjutan	2			
10	22WI3024C11	Kewirausahaan Dasar (KWD)	2			
11	22WI3024C08	Al Islam danKemuhammadiyahahan 4	2			
		Jumlah	22			

Semester 6

No	Kode Mata Kuliah	Mata Kuliah	SKS	Jumlah SKS		
				T	P	L
1	22WP3024C35	PKL	9			
2	22WP3024C36	PPKM	4			
3	22WP3024C37	KTI	4			
		Jumlah	17			

*) Mata kuliah Pilihan

3. Program Studi D4 Teknik Laboratorium Medis

Visi

Visi Program Studi Teknologi Laboratorium Medis Program Sarjana Terapan yaitu:
“Menjadikan Program studi Teknologi Laboratorium Medis Program Sarjana Terapan sebagai pusat pengembangan manajemen mutu laboratorium berlandaskan moralitas, intelektualitas, dan entrepreneurship.

Misi

Misi program studi Teknologi laboratorium Medis Program Sarjana Terapan yaitu:

1. Menyelenggarakan pendidikan dan pembelajaran yang berfokus pada bidang manajemen mutu laboratorium dengan menanamkan nilai nilai islami dan berjiwa entrepreneur.
2. Menyelenggarakan penelitian dan publikasi dengan menerapkan Ilmu Pengetahuan dan Teknologi Inovatif yang berfokus pada manajemen mutu laboratorium.
3. Menyelenggarakan pengabdian kepada masyarakat dan publikasi yang berbasis riset dengan menerapkan Ilmu Pengetahuan dan Teknologi Inovatif yang berfokus pada manajemen mutu laboratorium
4. Menyelenggarakan pembinaan dan pengembangan civitas akademika yang berdasarkan nilai Al Islam dan Kemuhammadiyah melalui dakwah Islam dengan menegakkan amar makruf nahi munkar
5. Menyelenggarakan kerjasama dan tata kelola ditingkat program studi dengan prinsip *good governance*.

TUJUAN

1. Menghasilkan lulusan Sarjana Terapan Teknologi Laboratorium Medis yang berfokus pada bidang manajemen mutu laboratorium dengan menanamkan nilai nilai islami dan berjiwa entrepreneur.
2. Menghasilkan produk penelitian dan publikasi dengan menerapkan Ilmu Pengetahuan dan Teknologi Inovatif yang berfokus pada manajemen mutu laboratorium
3. Menghasilkan produk pengabdian kepada masyarakat dan publikasi yang berbasis riset dengan menerapkan Ilmu Pengetahuan dan Teknologi Inovatif yang berfokus pada manajemen mutu laboratorium
4. Menghasilkan civitas akademika yang menjadi teladan serta memiliki nilai moralitas Al Islam dan Kemuhammadiyah melalui dakwah Islam dengan menegakkan amar makruf nahi munkar
5. Mewujudkan kerjasama dan tata kelola ditingkat program studi dengan prinsip *good governance*.

Distribusi Mata Kuliah Dalam Semester

Semester 1

No	Kode Mata Kuliah	Mata Kuliah	SKS	Jumlah SKS		
				T	P	L
1	20WU3028D01	Pend. Agama Islam	2			
2	20WP3028D20	Intrumentasi Laboratorium	3			
3	20WP3028D67	Pengenalan media	2			
4	20WP3028D04	Biologi Sel	2			
5	20WP3028D01	K3 dan Patient Safety	2			
6	20WI3028D10	Bahasa Inggris	2			
7	20WI3028D09	Bahasa Arab	2			
8	20WU3028D04	Bahasa Indonesia	3			
9	20WU3028D02	Pend. Pancasila	2			
		Jumlah	20			

Semester 2

No	Kode Mata Kuliah	Mata Kuliah	SKS	Jumlah SKS		
				T	P	L
1	20WP3028D16	Prak. Komunikasi dan Promosi Kesehatan	2			
2	20WP3028D17	Anatomi Fisiologi	2			
3	20WP3028D18	Biokimia 1	1			
4	20WP3028D19	Prak. Biokimia 1	1			
5	20WP3028D23	Biokimia Dasar	2			
6	20WP3028D22	Pengantar Laboratorium Medik	2			
7	20WP3028D15	Komunikasi dan Promosi Kesehatan	3			
8	20WP3028D14	Kimia Analitik	1			
9	20WU3028D03	Pend. Kewarganegaraan	2			
10	20WI3028D05	Al-Islam dan Kemuhmadiyah 1	2			
11	20WF3028D01	Pendidikan Berkarakter	2			
12	20WP3028D09	Patofisiologi	2			
13	20WP3028D10	Flebotomi dan Pengelolaan Spesimen	2			
14	20WP3028D13	Prak. Pengantar Laboratorium Medik	1			
15	20WP3028D12	Pengantar Laboratorium Medik	1			
		Jumlah				

Semester 3

No	Kode Mata Kuliah	Mata Kuliah	SKS	Jumlah SKS		
				T	P	L
1	20WP3028D29	Manajemen Laboratorium dasar	2			
2	20WP3028D24	Imunoserologi dasar	2			
3	20WP3028D33	Biokimia Lanjutan	2			
4	20WP3028D32	Pengantar kendali mutu	2			
5	20WP3028D30	Biologi Molekuler dasar	2			
6	20WI3028D06	Al-Islam dan Kemuhmadiyah 2	2			
7	20WP3028D25	Hematologi Dasar	2			
8	20WP3028D26	Urinalisis dan Cairan Tubuh	2			
9	20WP3028D27	Protozoologi	2			
10	20WP3028D28	Bakteriologi Dasar	2			
		Jumlah	20			

Semester 4

No	Kode Mata Kuliah	Mata Kuliah	SKS	Jumlah SKS		
				T	P	L
1	20WP3028D42	Manajemen Laboratorium Lanjutan	2			
2	20WP3028D41	Kendali mutu patologi klinik	2			
3	20WP3028D40	Pengantar Sistem manajemen mutu laboratorium	2			
4	20WP3028D31	Imunoserologi lanjutan	2			
5	20WP3028D38	Biologi Molekuler Lanjutan	2			
6	20WP3028D37	Helminologi	2			
7	20WP3028D36	Bakteriologi Amami (Air, Makanan dan Minuman)	2			
8	20WP3028D35	Hemostasis	2			
9	20WP3028D34	Kimia Klinik dasar	2			
10	20WI3028D07	Al-Islam dan Kemuhammadiyahahan 3	2			
		Jumlah	20			

Semester 5

No	Kode Mata Kuliah	Mata Kuliah	SKS	Jumlah SKS		
				T	P	L
1	20WP3028D50	Kendali Mutu Mikrobiologi	2			
2	20WP3028D49	Imunohematologi dan Bank Darah	2			
3	20WP3028D48	Bakteriologi Klinik	2			
4	20WP3028D47	Hematologi lanjutan	2			
5	20WP3028D46	Kimia Klinik lanjutan	3			
6	20WP3028D45	Sistem Manajemen Mutu Audit	2			
7	20WP3028D44	Entomologi	2			
8	20WI3028D08	Al-Islam dan Kemuhammadiyahahan 4	2			
9	20WP3028D43	Sitohistoteknologi Dasar	2			
		Jumlah				

Semester 6

No	Kode Mata Kuliah	Mata Kuliah	SKS	Jumlah SKS		
				T	P	L
1	20WP3028D53	Epidemiologi	2			
2	20WP3028D54	Etika Profesi dan Hukum Kesehatan	2			
3	20WP3028D39	Toksikologi Klinik	2			
4	20WP3028D56	Biostatistika	2			
5	20WP3028D57	Metode Penelitian	2			
6	20WP3028D52	Sitohistoteknologi lanjutan	3			
7	20WP3028D51	Pengantar validasi hasil	2			
8	20WP3028D59	Mikologi	2			
9	20WI3028D11	Ilmu Sosial Budaya Dasar	2			
10	20WP3028D53	Epidemiologi	2			
		Jumlah	19			

Semester 7

No	Kode Mata Kuliah	Mata Kuliah	SKS	Jumlah SKS		
				T	P	L
1	20WP3028D61	validasi hasil lanjutan	2			
2	20WP3028D60	Toksikologi NAPZA	2			
3	20WP3028D58	Kendali Mutu Toksikologi dan Sitohistoteknologi	2			
4	20WI3028D12	Kewirausahaan	2			
5	20WP3028D55	Virologi Klinis	2			
6	20WP3028D62	Teknik komputer dan Sistem Informasi Lab.	2			
7	20WP3028D64	Seminar Proposal	2			
		Jumlah	14			

Semester 8

No	Kode Mata Kuliah	Mata Kuliah	SKS	Jumlah SKS		
				T	P	L
1	20WP3028D63	Praktek Kerja Lapangan (PKL)	9			
2	20WP3028D65	Kuliah Kerja Nyata (KKN)	2			
3	20WP3028D66	Skripsi	4			
		Jumlah	15			

*) Mata kuliah Pilihan

4. Program Studi S1 Keperawatan

Visi

Menjadi Program Studi S1 Keperawatan yang mengedepankan nilai moralitas, intelektualitas dan berjiwa enterpreuner dengan unggulan keperawatan kritis.

Misi

1. Menyelenggarakan pendidikan dengan keunggulan di bidang keperawatan kritis dan berjiwa enterpreuner.
2. Mengembangkan inovasi dan penerapan teknologi melalui penelitian-penelitian dan pengabdian masyarakat dengan unggulan keperawatan kritis.
3. Menyelenggarakan pembinaan civitas akademika dalam kehidupan yang islami.
4. Menyelenggarakan pendidikan tinggi keperawatan dengan *prinsip good governance*.

TUJUAN

1. Menghasilkan lulusan dengan keunggulan di bidang keperawatan kritis dan berjiwa enterpreuner.
2. Menghasilkan penelitian keperawatan dan pengabdian kepada masyarakat dengan unggulan keperawatan kritis .
3. Mewujudkan civitas akademika yang dapat menjadi teladan melalui Dakwah Islam *amarna 'ruf nahi munkar*
4. Mewujudkan pengelolaan program studi yang terencana, terorganisasi, produktif, dan berkelanjutan.

Distribusi Mata Kuliah Dalam Semester

Semester 1

No	Kode Mata Kuliah	Mata Kuliah	SKS	Jumlah SKS		
				T	P	L
1	21WU3025G01	Pendidikan Agama Islam	2			
2	21WP3025G04	Falsafah dan Teori Keperawatan	3			
3	21WP3025G03	Ilmu Biomedik Dasar	4			
4	21WP3025G02	Konsep Dasar Keperawatan	3			
5	21WP3025G01	Pemenuhan Kebutuhan Dasar Manusia	4			
6	21WU3025G04	Pendidikan Bahasa Indonesia	3			
		Jumlah	19			

Semester 2

No	Kode Mata Kuliah	Mata Kuliah	SKS	Jumlah SKS		
				T	P	L
1	21WP3025G09	Ilmu Dasar Keperawatan	3			
2	21WP3025G08	Farmakologi Keperawatan	3			
3	21WP3025G07	Proses Keperawatan dan Berpikir Kritis	3			
4	21WP3025G06	Keterampilan Dasar Keperawatan	3			
5	21WP3025G05	Komunikasi Dasar Keperawatan	2			
6	21WI3025G06	Bahasa Inggris Keperawatan	2			
7	21WI3025G01	Al Islam dan KeMuhammadiyah I	2			
8	21WU3025G02	Pendidikan Pancasila	2			
		Jumlah	20			

Semester 3

No	Kode Mata Kuliah	Mata Kuliah	SKS	Jumlah SKS		
				T	P	L
1	21WP3025G14	Keperawatan Dewasa Sistem Kardiovaskuler, Respiratori dan Hematologi	4			
2	21WP3025G12	Psikososial dan Budaya dalam Keperawatan	2			
3	21WP3025G13	Komunikasi Teraupeutik Keperawatan	3			
4	21WP3025G10	Pendidikan dan Promosi Kesehatan	3			
5	21WP3025G11	Sistem Informasi Keperawatan	3			
6	21WU3025G03	Pendidikan Kewarganegaraan	2			
7	21WI3025G02	Al Islam dan KeMuhammadiyah II	2			
8	21WI3025G05	Bahasa Arab	2			
		Jumlah	21			

Semester 4

No	Kode Mata Kuliah	Mata Kuliah	SKS	Jumlah SKS		
				T	P	L
1	21WP3025G21	Keselamatan Pasien dan Keselamatan Kesehatan Kerja	2			
2	21WP3025G23	Keperawatan Kesehatan Jiwa dan Psikososial	3			
3	21WP3025G19	Keperawatan Anak Sehat dan Sakit Akut	4			
4	21WP3025G15	Keperawatan Dewasa Sistem Endokrin, Pencernaan, Perkemihan dan Immunologi	3			
5	21WP3025G17	Keperawatan Maternitas	4			
6	21WI3025G07	Sosio Nursing Preneurship / Kewirausahaan Dasar	2			
7	21WI3025G03	Al Islam dan KeMuhammadiyah III	2			
		Jumlah	20			

Semester 5

No	Kode Mata Kuliah	Mata Kuliah	SKS	Jumlah SKS		
				T	P	L
1	21WI3025G04	Al Islam dan Kemuhammadiyah IV	2			
2	21WP3025G35	Keperawatan Bencana	2			
3	21WP3025G31	Metodologi Penelitian	4			
4	21WP3025G26	Konsep Keperawatan Komunitas	3			
5	21WP3025G25	Keperawatan Menjelang Ajal dan Paliatif	2			
6	21WP3025G20	Keperawatan Anak Sakit Kronis dan Terminal	2			
7	21WP3025G18	Keperawatan Kesehatan Reproduksi	2			
8	21WP3025G16	Keperawatan Dewasa Sistem Muskuloskeletal, Integumen, Persepsi Sensori dan Persarafan	4			
9	21WP3025G22	Biostatistik	3			
10	21WP3025G24	Keperawatan Psikiatri	3			
		Jumlah				

Semester 6

No	Kode Mata Kuliah	Mata Kuliah	SKS	Jumlah SKS		
				T	P	L
1	21PP3025G05	Terapi Komplementer	2			
2	21PP3025G06	Keperawatan Industri	2			
3	21WI3025G08	KKN-BBM	2			
4	21WP3025G27	Keperawatan Agregat Komunitas	3			
5	21WP3025G33	Keperawatan Gawat Darurat	4			
6	21WP3025G28	Keperawatan Keluarga	4			
7	21WP3025G29	Keperawatan Kesehatan Komunitas	3			
8	21WP3025G32	Kepemimpinan dan Manajemen Keperawatan	4			
		Jumlah	24			

Semester 7

No	Kode Mata Kuliah	Mata Kuliah	SKS	Jumlah SKS		
				T	P	L
1	21WP3025G30	Keperawatan Gerontik	4			
2	21WP3025G34	Keperawatan Kritis	3			
3	21WP3025G36	Pendidikan Keperawatan Klinis Terpadu (PKKT)	3			
4	21PP3025G04	Nursing EduTech	2			
5	21PP3025G03	Nursing Data Science	2			
6	21PP3025G02	Manajemen Pelayanan Pasien	2			
7	21PP3025G01	Kesehatan Komunitas dan keluarga	2			
		Jumlah				

Semester 8

No	Kode Mata Kuliah	Mata Kuliah	SKS	Jumlah SKS		
				T	P	L
1	21WP3025G37	Skripsi	6			
		Jumlah	6			

*) Mata kuliah Pilihan

5. Program Studi S1 Kebidanan

Visi

Menjadikan program studi sebagai pusat pengembangan ilmu kebidanan dengan pendekatan komplementer berlandaskan moralitas, intelektualitas, dan berjiwa *entrepreneur*.

Misi

1. Menyelenggarakan pendidikan dan pembelajaran dalam pengembangan ilmu kebidanan dengan pendekatan komplementer yang memiliki moralitas, intelektualitas, dan berjiwa *entrepreneur*.
2. Mengembangkan penelitian dan publikasi yang berkontribusi pada IPTEK dan inovasi dalam pengembangan ilmu kebidanan pendekatan komplementer
3. Menyelenggarakan pengabdian kepada masyarakat berbasis riset dan inovasi dalam pengembangan ilmu kebidanan pendekatan komplementer.
4. Berperan sebagai pusat pengembangan Muhammadiyah, serta menyelenggarakan pengembangan civitas akademika dengan nilai Al-Islam dan Kemuhammadiyah
5. Menyelenggarakan kerjasama dan tata kelola Program Studi S1 Kebidanan dan Pendidikan Profesi Bidan dengan prinsip *good governance*.

TUJUAN

1. Menghasilkan lulusan sarjana bidan dan profesi bidan yang beriman, berakhlak, memiliki kompetensi profesional yang tinggi, serta unggul dalam pengembangan ilmu kebidanan komplementer inovasi dan berjiwa *entrepreneur*.
2. Menghasilkan produk penelitian dan publikasi berkontribusi pada IPTEK dan Inovasi dalam pengembangan ilmu kebidanan komplementer.
3. Menghasilkan produk pengabdian kepada masyarakat yang berbasis riset dan inovasi dalam pengembangan ilmu kebidanan komplementer.
4. Menghasilkan civitas akademika yang menjadi teladan serta berprinsip pada nilai Al-Islam dan kemuhammadiyah melalui dakwah Islam dengan menegakkan amal ma'ruf nahi munkar.
5. Mewujudkan kerjasama dan pengelolaan Program Studi yang terencana, terorganisasi, produktif dan berkelanjutan.

Distribusi Mata Kuliah Dalam Semester

Semester 1

No	Kode Mata Kuliah	Mata Kuliah	SKS	Jumlah SKS		
				T	P	L
1	20WU3026G01	Pendidikan Agama Islam	2			
2	20WP3026G17	Etika dan Hukum Kesehatan	2			
3	20WP3026G16	Asuhan Kebidanan	2			
4	20WP3026G15	Pengantar Praktik Kebidanan	3			
5	20WF3026G013	Pendidikan Karakter	2			
6	20WF3026G014	Ilmu Sosial dan Budaya Dasar	2			
7	20WU3026G04	Bahasa Indonesia	2			
8	20WU3026G03	Kewarganegaraan	2			
9	20WU3026G02	Pancasila	2			
		Jumlah	18			

Semester 2

No	Kode Mata Kuliah	Mata Kuliah	SKS	Jumlah SKS		
				T	P	L
1	20WP3026G24	Komunikasi Efektif Dalam Praktik Kebidanan	4			
2	20WP3026G23	Dasar-Dasar Komplementer	2			
3	20WP3026G22	Farmakologi	2			
4	20WP3026G21	Fisika Kesehatan dan Biokimia dalam Praktik Kebidanan	2			
5	20WP3026G20	Mikrobiologi dan Parasitologi	2			
6	20WP3026G19	Biologi Reproduksi	3			
7	20WP3026G18	Anatomi dan Fisiologi Manusia	5			
		Jumlah	20			

Semester 3

No	Kode Mata Kuliah	Mata Kuliah	SKS	Jumlah SKS		
				T	P	L
1	20PP3026G54	Aplikasi Teknologi dan Informasi Kebidanan	2			
2	20WP3026G29	Profesionalisme Kebidanan	4			
3	20WP3026G28	Pemeriksaan Fisik Ibu dan Bayi	3			
4	20WP3026G27	Keterampilan Dasar Praktik Kebidanan	5			
5	20WP3026G26	Psikologi Kehamilan, Persalinan, Nifas	2			
6	20WP3026G25	Fisiologi Kehamilan, Persalinan, Nifas dan BBL	4			
		Jumlah	20			

Semester 4

No	Kode Mata Kuliah	Mata Kuliah	SKS	Jumlah SKS		
				T	P	L
1	20WI3026G11	Kewirausahaan Dasar	2			
2	20WI3026G10	Bahasa Inggris	2			
3	20WI3026G09	Bahasa Arab	2			
4	20WI3026G05	AIK 1	2			
5	20WP3026G34	KB dan Pelayanan Kontrasepsi	3			
6	20WP3026G33	Asuhan Kebidanan pada Pra nikah dan Pra konsepsi	2			
7	20WP3026G32	Asuhan Kebidanan pada Remaja dan Perimenopause	2			
8	20WP3026G31	Psikologi dalam Praktik Kebidanan	2			
9	20WP3026G30	Evidence Based dalam Praktik Kebidanan	4			
		Jumlah	21			

Semester 5

No	Kode Mata Kuliah	Mata Kuliah	SKS	Jumlah SKS		
				T	P	L
1	20WI3026G06	AIK 2	2			
2	20WP3026G38	Asuhan Kebidanan pada bayi, Balita dan Anak Pra sekolah	4			
3	20WP3026G37	Asuhan Kebidanan pada Nifas	3			
4	20WP3026G36	Asuhan kebidanan Persalinan dan BBL	6			
5	20WP3026G35	Asuhan Kebidanan Kehamilan	5			
		Jumlah	20			

Semester 6

No	Kode Mata Kuliah	Mata Kuliah	SKS	Jumlah SKS		
				T	P	L
1	20PP3026G52	English For Midwifery I	2			
2	20WI3026G12	KKN	2			
3	20WI3026G07	AIK 3	2			
4	20WP3026G42	Manajemen dan Kepemimpinan dalam Pelayanan Kebidanan	2			
5	20WP3026G41	Praktik Profesional bidan	3			
6	20WP3026G40	Asuhan Kebidanan pada perempuan dan Anak dengan Kondisi Rentan	2			
7	20WP3026G39	Asuhan Kebidanan pada kasus kompleks	3			
		Jumlah	16			

Semester 7

No	Kode Mata Kuliah	Mata Kuliah	SKS	Jumlah SKS		
				T	P	L
1	20PP3026G53	English For Midwifery II	2			
2	20WI3026G08	AIK 4	2			
3	20WP3026G48	Kegawatdaruratan Maternal dan Neonatal	2			
4	20WP3026G47	Komplikasi dalam Kehamilan, Persalinan, Nifas dan Bayi Baru Lahir	3			
5	20WP3026G46	Masalah dan Gangguan Pada Sistem Reproduksi	2			
6	20WP3026G45	Pelayanan Kebidanan Komunitas	3			
7	20WP3026G44	Pelayanan Kebidanan dalam Sistem pelayanan kesehatan	2			
8	20WP3026G43	Praktik Kebidanan	3			
		Jumlah	19			

Semester 8

No	Kode Mata Kuliah	Mata Kuliah	SKS	Jumlah SKS		
				T	P	L
1	20PP3026G56	Message dan Reflexology dalam Praktik Kebidanan *	2			
2	20PP3026G55	Hypnosis dalam Praktik Kebidanan	2			
3	20WI3026G08	AIK 4	2			
4	20WP3026G51	Skripsi	4			
5	20WP3026G49	Kebijakan dalam Kebidanan	3			
6	20PP3026G57	Yoga dalam Praktik Kebidanan *	2			
		Jumlah	15			

*) Mata kuliah Pilihan

6. Program Studi S1 Farmasi

Visi

Menjadi pusat pengembangan ilmu farmasi dengan penjaminan mutu kehalalan berlandaskan nilai moralitas, intelektualitas, dan berjiwa *entrepreneurship*.

Misi

1. Menyelenggarakan pendidikan bidang kefarmasian dengan keunggulan dalam penjaminan mutu kehalalan dan islami.
2. Melaksanakan penelitian di bidang kefarmasian yang menunjang pembangunan nasional.
3. Melaksanakan pengabdian kepada masyarakat dalam bidang kefarmasian berbasis inovasi.
4. Mengembangkan karakter sivitas akademika yang berjiwa *entrepreneurship*.

TUJUAN

1. Menghasilkan lulusan yang membentuk cendekiawan muttaqin yang unggul dalam bidang kefarmasian kehalalan.
2. Menghasilkan luaran penelitian yang berkualitas dan inovatif dalam bidang kefarmasian yang menunjang pembangunan nasional.
3. Menghasilkan kegiatan pengabdian kepada masyarakat dan dakwah islam amar ma'ruf nahi munkar yang berkontribusi pada pemberdayaan dan pembentukan masyarakat yang Islami dalam bidang kefarmasian.
4. Menjalin kerjasama kemitraan dengan alumni, pemerintah maupun swasta, industri, Organisasi Kefarmasian, lembaga pendidikan lain dan masyarakat.
5. Menghasilkan *Pharmapreneur* muttaqin berbasis Al Islam Kemuhammadiyah.

Distribusi Mata Kuliah Dalam Semester

Semester 1

No	Kode Mata Kuliah	Mata Kuliah	SKS	Jumlah SKS		
				T	P	L
1	20WP3027G01	Biologi Sel	2			
2	20WP3027G05	Matematika Farmasi	2			
3	20WI3027G06	Bahasa Inggris	2			
4	20WP3027G04	Fisika Dasar	2			
5	20WU3027G04	Bahasa Indonesia	2			
6	20WU3027G02	Pendidikan Pancasila	2			
7	20WU3027G01	Pendidikan Agama Islam	2			
8	20WP3027G03	Kimia Dasar	3			
9	20WP3027G02	Falsafah Ilmu Kefarmasian	2			
10	20WP3027G01	Biologi Sel	2			
		Jumlah	21			

Semester 2

No	Kode Mata Kuliah	Mata Kuliah	SKS	Jumlah SKS		
				T	P	L
1	20WP3027G10	Kimia Fisika	3			
2	20WI3027G01	Al Islam & Kemuhammadiyah 1	2			
3	20WP3027G09	Kimia Analisis	5			
4	20WP3027G08	Kimia Organik	2			
5	20WP3027G07	Ilmu Resep	3			
6	20WP3027G06	Botani Farmasi	2			
7	20WU3027G03	Pendidikan Kewarganegaraan	2			
		Jumlah	19			

Semester 3

No	Kode Mata Kuliah	Mata Kuliah	SKS	Jumlah SKS		
				T	P	L
1	20WP3027G17	Mikrobiologi Dan Parasitologi Farmasi	3			
2	20WI3027G02	Al Islam & Kemuhammadiyah 2	2			
3	20WI3027G05	Bahasa Arab	2			
4	20WP3027G16	Anatomi Dan Histologi Manusia	2			
5	20WP3027G15	Halal 1	2			
6	20WP3027G14	Preskripsi 1	3			
7	20WP3027G13	Farmakognosi	2			
8	20WP3027G12	Faal	4			
9	20WP3027G11	Biokimia	3			
		Jumlah	23			

Semester 4

No	Kode Mata Kuliah	Mata Kuliah	SKS	Jumlah SKS		
				T	P	L
1	20WP3027G24	Analisis Farmasi I	4			
2	20WP3027G23	Biofarmasi	2			
3	20WP3027G22	Farmakologi Dan Toksikologi	3			
4	20WP3027G21	Preskripsi 2	3			
5	20WP3027G20	Farmasi Fisik	3			
6	20WP3027G19	Fitokimia	3			
7	20WP3027G18	Kimia Medisinal	3			
		Jumlah	21			

Semester 5

No	Kode Mata Kuliah	Mata Kuliah	SKS	Jumlah SKS		
				T	P	L
1	20WP3027G32	Fitofarmasi	3			
2	20WP3027G31	Farmakokinetik & Farmakodinamik	3			
3	20WP3027G30	Bioteknologi Farmasi	2			
4	20WP3027G29	Patologi Klinik	2			
5	20WP3027G28	Analisis Farmasi Ii	4			
6	20WP3027G27	Manajemen Farmasi	2			
7	20WP3027G26	Formulasi Dan Teknologi Sediaan Padat (Solida)	3			
8	20WP3027G25	Formulasi Dan Teknologi Sediaan Cair (Likuida)	3			
		Jumlah	22			

Semester 6

No	Kode Mata Kuliah	Mata Kuliah	SKS	Jumlah SKS		
				T	P	L
1	20WI3027G07	KKN-BBM	3			
2	20WP3027G38	Pelayanan Ilmu Kefarmasian 1	1			
3	20WI3027G03	Al Islam & Kemuhammadiyah 3	2			
4	20WP3027G37	Formulasi Dan Teknologi Sediaan Semipadat (Semisolida)	3			
5	20WP3027G36	Farmakoterapi 1	3			
6	20WP3027G35	Farmasi Komunitas	2			
7	20WP3027G34	Formulasi Dan Teknologi Sediaan Farmasi- Steril	3			
8	20WP3027G33	Halal 2	2			

		Jumlah	19			
--	--	---------------	-----------	--	--	--

Semester 7

No	Kode Mata Kuliah	Mata Kuliah	SKS	Jumlah SKS		
				T	P	L
1	20WP3027G39	Farmakoterapi 2	3			
2	20WP3027G40	Metodologi Penelitian	2			
3	20WP3027G41	Statistika Farmasi	2			
4	20WP3027G42	Proposal Skripsi	1			
5	20WP3027G43	Pelayanan Ilmu Kefarmasian 2	1			
6	20WF3027G01	Pendidikan Karakter	2			
7	20PP3027G04	Kimia Makanan*	2			
8	20PP3027G05	Kimia Lingkungan*	2			
9	20PP3027G06	Pengembangan Obat Baru*	2			
10	20PP3027G07	Obat Tradisional*	2			
11	20PP3027G08	Pengantar Sintesis Obat*	2			
12	20PP3027G09	Kosmetik*	2			
13	20PP3027G03	Kimia Forensik*	2			
14	20PP3027G02	Produk Rekayasa Genetika*	2			
15	20PP3027G01	Sistem Penghantaran Obat*	2			
		Jumlah				

Semester 8

No	Kode Mata Kuliah	Mata Kuliah	SKS	Jumlah SKS		
				T	P	L
1	20WP3027G44	Farmasi Klinis	2			
2	20WP3027G45	Kie (Konseling, Informasi, Edukasi)	2			
3	20WI3027G04	Al Islam & Kemuhmadiyahahan 4	2			
4	20WF3027G02	Interprofessional Education (Ipe)	2			
5	20WP3027G46	Skripsi	6			
		Jumlah	14			

*) Mata kuliah Pilihan

7. Program Studi S1 Fisioterapi

Visi

Menjadi program studi S1 Fisioterapi sebagai pusat pengembangan keilmuan terapi latihan berlandaskan nilai moralitas, intelektualitas dan berjiwa *entrepreneur*.

Misi

1. Menyelenggarakan pendidikan dan pembelajaran dalam pengembangan keilmuan terapi latihan yang memiliki nilai moralitas, intelektualitas dan berjiwa *entrepreneur*.
2. Menyelenggarakan penelitian dan publikasi yang berkontribusi pada IPTEK dan inovasi keilmuan terapi latihan
3. Menyelenggarakan pengabdian kepada masyarakat berbasis riset dan inovasi keilmuan terapi latihan.
4. Berperan sebagai pusat pengembangan Muhammadiyah, serta menyelenggarakan pembinaan dan pengembangan civitas akademika berdasarkan dengan nilai al islam dan kemuhammadiyahahan .
5. Menyelenggarakan kerjasama dan tata kelola ditingkat program studi dengan prinsip *good governance*.

TUJUAN

1. Menghasilkan lulusan sarjana fisioterapi yang beriman, berahlak, memiliki kompetensi profesional keilmuan terapi latihan, serta unggul dalam inovasi dan berjiwa *entrepreneur*.
2. Menghasilkan produk penelitian dan publikasi yang berkontribusi pada IPTEK dan inovasi keilmuan terapi latihan.
3. Menghasilkan produk pengabdian kepada masyarakat yang berbasis riset dan inovasi keilmuan terapi latihan.
4. Menghasilkan civitas akademika yang menjadi teladan, serta berpirnsip pada nilai Al Islam dan Kemuhammadiyahahan melalui dakwah islam dengan menegakkan amar makruf nahi munkar.
5. Mewujudkan kerja sama dan pengelolaan program studi yang terencana, terorganisasi, produktif dan berkelanjutan.

Distribusi Mata Kuliah Dalam Semester

Semester 1

No	Kode Mata Kuliah	Mata Kuliah	SKS	Jumlah SKS		
				T	P	L
1	20WU3029G01	Pendidikan Agama Islam (Al islam 1) (PAI)	2			
2	20WP3029G53	Etika profesi dan hukum kesehatan (EPHK)	2			
3	20WP3029G52	Ilmu kesehatan masyarakat (IKM)	2			
4	20WP3029G17	Anatomi ekstremitas 1 (AE1)	2			
5	20WP3029G16	Anatomi sistem tubuh (AST)	2			
6	20WI3029G13	Pendidikan karakter tenaga kesehatan (PKTS)	2			
7	20WI3029G10	Bahasa Inggris (BING)	2			
8	20WU3029G04	Pendidikan Bahasa Indonesia (BInd)	3			
9	20WU3029G02	Pendidikan Pancasila (PPn)	2			
		Jumlah	19			

Semester 2

No	Kode Mata Kuliah	Mata Kuliah	SKS	Jumlah SKS		
				T	P	L
1	20WP3029G54	Falsafah fisioterapi (Fal)	1			
2	20WP3029G20	Neurosains dan Ilmu gerak (NIG)	3			
3	20WP3029G55	Metodologi riset & Evidence based practice (MREB)	2			
4	20WP3029G19	Fisiologi (Fis)	3			
5	20WP3029G18	Anatomi ekstremitas 2 (AE2)	3			
6	20WF3029G14	Ilmu Sosial Budaya Dasar (ISBD)	2			
7	20WI3029G11	Kewirausahaan Dasar (KWD)	2			
8	20WI3029G05	Al Islam dan Kemuhammadiyah 1	2			
9	20WU3029G03	Pendidikan Kewarganegaraan (PKn)	2			
		Jumlah	20			

Semester 3

No	Kode Mata Kuliah	Mata Kuliah	SKS	Jumlah SKS		
				T	P	L
1	20WP3029G59	Magang fisioterapi 1 (MF1)	1			
2	20WP3029G27	Aktino terapi (Akt)	2			
3	20WP3029G56	Biostatistik (Stat)	2			
4	20WP3029G26	Kinesiologi dan biomekanika (KdB)	3			
5	20WP3029G24	Patologi gerak dan fungsi 1 (PGF 1)	3			
6	20WP3029G21	Fisiologi latihan (Fisla)	3			
7	20WP3029G23	Patologi umum (PU)	2			
8	20WI3029G09	Bahasa Arab (BA)	2			
9	20WI3029G06	Al Islam dan Kemuhammadiyah 2 (AIK-2)	2			
10	20PP3029G64	Dry needling fisioterapi (DNF)*	1			
11	20PP3029G63	Terapi latihan : Yoga (TLY)*	1			
		Jumlah	22			

Semester 4

No	Kode Mata Kuliah	Mata Kuliah	SKS	Jumlah SKS		
				T	P	L
1	20WP3029G25	Patologi gerak dan fungsi 2 (PGF 2)	2			
2	20WP3029G50	Pengantar diagnostik medis (PDM)	2			
3	20PP3029G65	Terapi latihan : Pillates (TLP)*	1			
4	20PP3029G66	Fisioterapi kecantikan (Fcan)*	1			
5	20WP3029G35	Pengukuran dan pemeriksaan fisioterapi (PPF)	3			
6	20WP3029G34	Assesment, diagnosa dan dokumentasi fisioterapi (ADD)	3			
7	20WP3029G32	Terapi latihan (TL)	4			
8	20WP3029G31	Manual terapi (MT)	3			
9	20WP3029G29	Elektrofisika LFC (LFC)	2			
10	20WI3029G07	Al Islam dan Kemuhammadiyah 3	2			
		Jumlah	23			

Semester 5

No	Kode Mata Kuliah	Mata Kuliah	SKS	Jumlah SKS		
				T	P	L
1	20WP3029G22	Farmakologi fisioterapi (FF)	2			
2	20WP3029G60	Magang fisioterapi 2 (MF2)	1			
3	20PP3029G67	Terapi latihan : body shaping (TLB)*	1			
4	20PP3029G68	Sport disability (Spd)*	1			
5	20WP3029G43	Fisioterapi neuromuskuler tepi (FNT)	3			
6	20WP3029G30	Manipulasi soft tissue (MST)	3			
7	20WP3029G36	Fisioterapi pediatri 1 (FP1)	3			
8	20WP3029G28	Elektrofisika HFC (HFC)	2			
9	20WP3029G33	Terapi latihan tradisional (TLT)	2			
10	20WP3029G42	Fisioterapi neuromuskuler pusat (FNP)	3			
11	20WI3029G08	Al Islam dan Kemuhammadiyah 4	2			
		Jumlah	23			

Semester 6

No	Kode Mata Kuliah	Mata Kuliah	SKS	Jumlah SKS		
				T	P	L
1	20WP3029G58	Psikologi kesehatan (Psi)	2			
2	20WP3029G51	Komunikasi fisioterapi (KF)	2			
3	20WP3029G38	Fisioterapi geriatri (FG)	2			
4	20WP3029G44	Fisioterapi kardio vaskuler (FKV)	2			
5	20WP3029G40	Formulasi Terapi latihan (FTL)	3			
6	20WP3029G39	Fisioterapi muskuloskeletal 1 (FM1)	4			
7	20WP3029G37	Fisioterapi pediatri 2 (FP2)	2			
8	20WP3029G48	Fisioterapi kesehatan wanita dan integumen (FKWI)	2			
9	20WI3029G12	KKN	2			
		Jumlah	21			

Semester 7

No	Kode Mata Kuliah	Mata Kuliah	SKS	Jumlah SKS		
				T	P	L
1	20WP3029G61	Magang fisioterapi 3 (MF3)	1			
2	20WP3029G57	Manajemen pelayanan fisioterapi (Mapel)	2			
3	20WP3029G49	Fisioterapi komunitas (FKom)	2			
4	20WP3029G41	Fisioterapi muskuloskeletal 2 (FM2)	2			
5	20WP3029G47	Fisioterapi ergonomi dan kesehatan kerja (FEKK)	2			
6	20WP3029G46	Fisioterapi olahraga & wellness (FO)	3			
7	20WP3029G45	Fisioterapi kardio pulmonal (FKP)	3			
		Jumlah	15			

Semester 8

No	Kode Mata Kuliah	Mata Kuliah	SKS	Jumlah SKS		
				T	P	L
1	20WF3029G15	Skripsi	6			
2	20WP3029G62	Pre klinik (PKlin)	3			
		Jumlah	9			

*) Mata kuliah Pilihan

8. Program Studi Profesi Ners

Visi

Menjadi Program Studi Pendidikan Ners yang mengedepankan nilai moralitas, intelektualitas dan berjiwa enterpreuner dengan unggulan keperawatan kritis.

Misi

1. Menyelenggarakan pendidikan dengan keunggulan di bidang keperawatan kritis dan berjiwa enterpreuner.
2. Mengembangkan inovasi dan penerapan teknologi melalui penelitian-penelitian dan pengabdian masyarakat dengan unggulan keperawatan kritis.
3. Menyelenggarakan pembinaan civitas akademika dalam kehidupan yang islami.
4. Menyelenggarakan pendidikan tinggi keperawatan dengan *prinsip good governance*.

Tujuan

1. Menghasilkan lulusan dengan keunggulan di bidang keperawatan kritis dan berjiwa enterpreuner.
2. Menghasilkan penelitian keperawatan dan pengabdian kepada masyarakat dengan unggulan keperawatan kritis .
3. Mewujudkan civitas akademika yang dapat menjadi teladan melalui Dakwah Islam *amarna'ruf nahi munkar*.
4. Mewujudkan pengelolaan program studi yang terencana, terorganisasi, produktif, dan berkelanjutan.

Semester 1

No	Kode Mata Kuliah	Mata Kuliah	SKS	Jumlah SKS		
				T	P	L
1	22WP3030J01	Keperawatan Dasar Profesi	2			
2	22WP3030J02	Keperawatan Medikal Bedah	6			
3	22WP3030J03	Keperawatan Anak	3			
4	22WP3030J04	Keperawatan Maternitas	3			
5	22WP3030J05	Keperawatan Jiwa	3			
		Jumlah	17			

Semester 2

No	Kode Mata Kuliah	Mata Kuliah	SKS	Jumlah SKS		
				T	P	L
1	22PP3030J01	Praktek Keperawatan Lanjutan	3			
2	22WP3030J09	Keperawatan Komunitas Dan Keluarga	6			
3	22WP3030J08	Manajemen Keperawatan	3			
4	22WP3030J07	Keperawatan Gerontik	2			
5	22WP3030J06	Keperawatan Gawat Darurat Dan Kritis	3			
6	22PP3030J02	Karya Tulis	2			
		Jumlah	19			

FAKULTAS PSIKOLOGI (F.Psi)

Visi

Menjadi prodi yang unggul di bidang psikologi yang berorientasi pada masalah-masalah pendidikan dengan mengedepankan moralitas, intelektualitas dan *entrepreneurship* pada tahun 2028.

Misi

1. Menyelenggarakan pendidikan tinggi di bidang psikologi yang unggul yang berorientasi masalah- masalah pendidikan.
2. Menyelenggarakan penelitian dan Publikasi yang berkontribusi pada IPTEK dan Inovasi pada masalah-masalah pendidikan sehingga dapat menopang kemajuan dunia pendidikan
3. Menyelenggarakan program pengabdian masyarakat dalam rangka penerapan ilmu psikologi guna meningkatkan kesejahteraan masyarakat.
4. Berperan sebagai pusat pengembangan muhammadiyah, serta menyelenggarakan pembinaan dan pengembangan civitas akademika berdasarkan dengan nilai Al Islam danKemuhammadiyah.

Tujuan

1. Menghasilkan sarjana psikologi yang berakhlak mulia yang unggul dalam penguasaan dan pengembangan ilmu psikologi, memiliki kepekaan terhadap masalah-masalah masyarakat, dan berjiwa *entrepreneur* .
2. Menghasilkan produk penelitian dan publikasi yang berkontribusi pada iptek dan inovasi yang berorientasi pada masalah-masalah pendidikan untuk pengembangan teori maupun penerapan praktis.
3. Menghasilkan produk pengabdian kepada masyarakat yang berbasis riset dan inovasi.
4. Menghasilkan sivitas akademika yang menjadi teladan, serta berprinsip pada nilai al islam dan kemuhammadiyah melalui dakwah islam dengan menegakkan amar makruf nahi munkar.

Distribusi Mata Kuliah dalam Semester

Semester 1

No	Kode Mata Kuliah	Mata Kuliah	SKS	Jumlah SKS		
				T	P	L
1	21WU0000001	AIK I	2			
2	21WU0000002	Pancasila	2			
3	21WU0000004	Bahasa Indonesia	3			
4	21WF3235G01	Filsafat Manusia, Ilmu dan Logika	4			
5	21WF3235G02	Biopsikologi	2			
6	21WF3235G03	Sejarah Aliran Psikologi	2			
7	21WF3235G04	Perilaku dan Proses Mental	3			
8	21WF3235G05	Teknik Penulisan Ilmiah	2			
		Jumlah	20			

Semester 2

No	Kode Mata Kuliah	Mata Kuliah	SKS	Jumlah SKS		
				T	P	L
1	21WI0000010	Bahasa Inggris	2			
2	21WI0000005	Bahasa Arab	2			
3	21WU0000003	Kewarganegaraan	2			
4	20WI0000006	AIK 2	2			
5	21WF3235G06	Teori Kepribadian 1	2			
6	21WF3235G07	Psikologi Perkembangan 1	2			
7	21WF3235G08	Psikologi Sosial 1	2			
8	21WF3235G09	Psikologi Pendidikan	2			
9	21WF3235G10	Psikodiagnostik 1 (Observasi)	2			
10	21WF3235G11	Statistik Deskriptif	2			
		Jumlah	20			

Semester 3

No	Kode Mata Kuliah	Mata Kuliah	SKS	Jumlah SKS		
				T	P	L
1	21WI0000006	AIK 3	2			
2	21WF3235G12	Teori Kepribadian 2	2			
3	21WF3235G13	Psikologi Perkembangan 2	2			
4	21WF3235G14	Kesehatan Mental	3			
5	21WF3235G15	Psikologi Sosial 2	2			
6	21WF3235G16	Psikologi Industri dan Organisasi	2			
7	21WF3235G17	Psikodiagnostik 2 (Wawancara)	2			
8	21WF3235G18	Penyusunan Alat Ukur Psikologis Nonkognitif	2			
9	21WF3235G19	Statistik Inferensial	3			
		Jumlah	22			

Semester 4

No	Kode Mata Kuliah	Mata Kuliah	SKS	Jumlah SKS		
				T	P	L
1	21WI0000007	Aik 4	2			
2	21WF3235G20	Psikologi Abnormal	3			
3	21WF3235G21	Psikodiagnostik 3 (Tes Nonproyektif)	4			
4	21WF3235G22	Psikoterapi	2			
5	21WF3235G23	Psikometri	2			
6	21WF3235G24	Metode Kuantitatif	3			
7	20WF3235G34	Metode Kualitatif	3			
8	21WF3235G25	Penyusunan Alat Ukur Kognitif	1			
		Jumlah	21			

Semester 5

No	Kode Mata Kuliah	Mata Kuliah	SKS	Jumlah SKS		
				T	P	L
1	21WF3235G28	Psikodiagnostik 4 (Kepribadian, inventori Dan pola kerja)	3			
2	21WF3235G29	Psikodiagnostik 5 (Tes Proyektif)	1			
3	21WF3235G30	Psikologi Klinis	2			
4	21WF3235G31	Teknik Konseling	3			
5	21WF3235G32	Psikologi Inklusi	2			
6	20WF3235G41	Psikologi Eksperimen	2			
7	20WF3235G26	Teknik Modifikasi Perilaku	2			
8	21WF3235G35	Psikologi Indigenous	2			
9	21WF3235G43	Pengembangan Diri dan Karir	2			
		Jumlah	19			

Semester 6

No	Kode Mata Kuliah	Mata Kuliah	SKS	Jumlah SKS		
				T	P	L
1	21WF3235G36	Psikologi Dalam Perspektif Islam	2			
2	21WF3235G37	Psikologi Keluarga	2			
3	21WF3235G38	Desain Psikoedukasi dan Pelatihan	3			
4	21WF3235G39	Psikologi Anak Usia Dini	3			
5	21WF3235G40	Pengembangan Organisasi	2			
6	20WF3235G33	Kesulitan Belajar	2			
7	21WI0000012	KKN	4			
		Jumlah	19			

Semester 7

No	Kode Mata Kuliah	Mata Kuliah	SKS	Jumlah SKS		
				T	P	L
1	21WF3235G50	Literasi Digital	2			
2	21WF3235G27	Kode Etik Psikologi	1			
3	21WF3235G42	Cyber Psychology	2			
4	21WF3235G44	Psikolog Lingkungan dan Bencana	2			
5	21WF3235G45	Psikologi Komunikasi	2			
6	21WF3235G46	Rancangan Pembelajaran ABK	2			
7	21WF3235G47	Desain Intervensi Komunitas	2			
8	21WF3235G48	Psikolog Konsumen	2			
9	21WU0000010	Kewirausahaan Dasar	2			
		Jumlah	17			

Semester 8

No	Kode Mata Kuliah	Mata Kuliah	SKS	Jumlah SKS		
				T	P	L
1	20WF3235G49	Skripsi	6			
		Jumlah	6			

FAKULTAS KEDOKTERAN (FK)

S1 Pendidikan Dokter

Visi

Menjadi Program Studi Kedokteran yang unggul di bidang kedokteran komunitas pedesaan yang mandiri dan Islami (*Qoryah Thayyibah*) dan berjiwa kreatif dan inovatif.

Misi

1. Menyelenggarakan pendidikan kedokteran yang memiliki keunggulan dalam bidang kedokteran komunitas pedesaan yang mandiri dan Islami (*Qorryah Toyiybah*).
2. Menyelenggarakan penelitian kedokteran pada bidang kedokteran dasar, terapan dan komunitas pedesaan yang dilakukan oleh civitas akademika sebagai masyarakat intelektual.
3. Menyelenggarakan pengabdian masyarakat berdasarkan hasil penelitian serta kajian isu terbaru dengan keunggulan di bidang kedokteran komunitas pedesaan.
4. Menyelenggarakan dan mengembangkan pengetahuan, keterampilan, motivasi dan sikap untuk mendorong keberhasilan menciptakan suatu usaha kesehatan dan kedokteran sesuai dengan prinsip tata kelola yang baik.

Tujuan

1. Menghasilkan lulusan dokter yang memiliki kompetensi sesuai dengan (Standar Kompetensi Dokter Indonesia) SKDI Tahun 2012 yang berwawasan global dengan keunggulan kedokteran komunitas pedesaan.
2. Menghasilkan karya penelitian di bidang kedokteran dasar, terapan, dan komunitas pedesaan yang bermanfaat dan diakui oleh masyarakat.
3. Mampu melaksanakan pengabdian dan pelayanan pada masyarakat sesuai dengan kebutuhan masyarakat khususnya komunitas pedesaan.
4. Menghasilkan civitas akademika yang beriman, berakhlak mulia serta berkepribadian Muhammadiyah.
5. Menghasilkan lulusan dokter yang mampu menerapkan aspek etik dan legal dalam praktik kedokteran.
6. Menghasilkan lulusan yang mandiri, kreatif dan inovatif dalam bidang kedokteran dan kesehatan.
7. Menghasilkan lulusan yang mampu menyelenggarakan usaha kesehatan dan kedokteran di tingkat ranting Muhammadiyah dan atau pedesaan.

Distribusi Mata Kuliah Dalam Semester

Semester 1

No	Kode Mata Kuliah	Mata Kuliah	SKS	Jumlah SKS		
				T	P	L
1	20WP3336G01	Blok Keterampilan Belajar dan Pengembangan Perilaku profesional	2			
2	20WI3336G06	Bahasa Inggris (ESP)	2			
3	20WU3336G09	Pendidikan Pancasila	2			
4	20WU3336G08	Pendidikan Kewarganegaraan	2			
5	20WU3336G07	Bahasa Indonesia	2			
6	20WI3336G05	Bahasa Arab	2			
7	20WI3336G04	Al-Islam Kemuhammadiyah I	2			
8	20WU3336G03	Pendidikan Agama	2			
9	20WP3336G02	Blok Biologi Sel, Molekuler, dan Genetika	4			
		Jumlah	20			

Semester 2

No	Kode Mata Kuliah	Mata Kuliah	SKS	Jumlah SKS		
				T	P	L
1	20WI3336G14	Kewirausahaan Dasar (Wajib Institusi)	2			
2	20WP3336G12	Blok Struktur dan Fungsi Tubuh III	5			
3	20WP3336G11	Blok Struktur dan Fungsi Tubuh II	5			
4	20WP3336G10	Blok Struktur dan Fungsi Tubuh I	5			
5	20WI3336G13	Al-Islam Kemuhammadiyah II	2			
		Jumlah	19			

Semester 3

No	Kode Mata Kuliah	Mata Kuliah	SKS	Jumlah SKS		
				T	P	L
1	20WI3336G19	Al-Islam Kemuhammadiyah III	2			
2	20WP3336G18	Blok Sistem Kardiovaskular	5			
3	20WP3336G17	Blok Sistem Respirasi	5			
4	20WP3336G16	Blok Sistem Endokrin Metabolik	5			
5	20WP3336G15	Blok Sistem Muskuloskeletal	4			
		Jumlah	21			

Semester 4

No	Kode Mata Kuliah	Mata Kuliah	SKS	Jumlah SKS		
				T	P	L
1	20WP3336G21	Blok Sistem Gastrointestinal, Hepatobilier, dan Pankreas	5			
2	20WI3336G24	Al-Islam Kemuhammadiyah IV	2			
3	20WP3336G23	Ilmu Kesehatan Masyarakat 1 (IKM 1)	4			
4	20WP3336G22	Blok Sistem Ginjal dan Saluran Kemih	4			
5	20WP3336G20	Blok Agen Penyakit Infeksi	5			
		Jumlah	20			

Semester 5

No	Kode Mata Kuliah	Mata Kuliah	SKS	Jumlah SKS		
				T	P	L
1	20WP3336G25	Blok Reproduksi	5			
2	20WP3336G26	Blok Sistem Imunohematologi	4			
3	20WP3336G27	Blok Penyakit Tropik Infeksi	3			
4	20WP3336G29	Blok Metodologi Penelitian	5			
5	20WP3336G28	Blok Saraf	4			
		Jumlah	21			

Semester 6

No	Kode Mata Kuliah	Mata Kuliah	SKS	Jumlah SKS		
				T	P	L
1	20WP3336G31	Blok Sistem Penglihatan	4			
2	20WP3336G30	Blok Sistem Pendengaran dan Penghidu	4			
3	20WP3336G32	Blok Sistem Integumen	4			
4	20WP3336G33	Blok Pengobatan Rasional	3			
5	20WP3336G34	Ilmu Kesehatan Masyarakat 2 (IKM 2)	4			
		Jumlah	19			

Semester 7

No	Kode Mata Kuliah	Mata Kuliah	SKS	Jumlah SKS		
				T	P	L
1	20WP3336G36	Skripsi	5			
2	20WF3336G39	Manajemen Pelayanan Kesehatan (MPK)	3			
3	20WP3336G38	Blok Forensik, Bioetika dan Hukum kedokteran	4			
4	20WP3336G37	Blok Siklus Hidup dan Tumbuh Kembang	4			
5	20WP3336G35	Blok Kesehatan Jiwa	4			
		Jumlah	20			

Semester 8

No	Kode Mata Kuliah	Mata Kuliah	SKS	Jumlah SKS		
				T	P	L
1	20WP3336G43	Blok Clinical Comprehensive / OSCE Comprehensive	4			
2	20WP3336G42	KKN-BBM	2			
3	20WP3336G41	Interprofessional Education (IPE)	4			
4	20WP3336G40	Blok Trauma dan Kegawatdaruratan	5			
		Jumlah	19			

Profesi Dokter

Visi

Menjadi Program Studi Kedokteran yang unggul di bidang kedokteran komunitas pedesaan yang mandiri dan Islami (*Qoryah Thayyibah*) dan berjiwa kreatif dan inovatif.

Misi

5. Menyelenggarakan pendidikan kedokteran yang memiliki keunggulan dalam bidang kedokteran komunitas pedesaan yang mandiri dan Islami (*Qorryah Toyyibah*).
6. Menyelenggarakan penelitian kedokteran pada bidang kedokteran dasar, terapan dan komunitas pedesaan yang dilakukan oleh civitas akademika sebagai masyarakat intelektual.
7. Menyelenggarakan pengabdian masyarakat berdasarkan hasil penelitian serta kajian isu terbaru dengan keunggulan di bidang kedokteran komunitas pedesaan.
8. Menyelenggarakan dan mengembangkan pengetahuan, keterampilan, motivasi dan sikap untuk mendorong keberhasilan menciptakan suatu usaha kesehatan dan kedokteran sesuai dengan prinsip tata kelola yang baik.

Tujuan

8. Menghasilkan lulusan dokter yang memiliki kompetensi sesuai dengan (Standar Kompetensi Dokter Indonesia) SKDI Tahun 2012 yang berwawasan global dengan keunggulan kedokteran komunitas pedesaan.
9. Menghasilkan karya penelitian di bidang kedokteran dasar, terapan, dan komunitas pedesaan yang bermanfaat dan diakui oleh masyarakat.
10. Mampu melaksanakan pengabdian dan pelayanan pada masyarakat sesuai dengan kebutuhan masyarakat khususnya komunitas pedesaan.
11. Menghasilkan civitas akademika yang beriman, berakhlak mulia serta berkepribadian Muhammadiyah.
12. Menghasilkan lulusan dokter yang mampu menerapkan aspek etik dan legal dalam praktik kedokteran.
13. Menghasilkan lulusan yang mandiri, kreatif dan inovatif dalam bidang kedokteran dan kesehatan.
14. Menghasilkan lulusan yang mampu menyelenggarakan usaha kesehatan dan kedokteran di tingkat ranting Muhammadiyah dan atau pedesaan.

Distribusi Mata Kuliah Dalam Semester

Semester 1

No	Kode Mata Kuliah	Mata Kuliah	SKS	Jumlah SKS		
				T	P	L
1	20WP3335J01	Ilmu Penyakit Dalam 1	2			
2	20WP3335J02	Ilmu Kesehatan Anak 1	2			
3	20WP3335J03	Ilmu Kebidanan dan Kandungan 1	2			
4	20WP3335J04	Ilmu Bedah 1	2			
5	20WP3335J05	Ilmu Penyakit Saraf dan Rehabilitasi Medik 1	1			
6	20WP3335J06	Ilmu Penyakit THT 1	1			
7	20WP3335J07	Ilmu Penyakit Mata 1	1			
8	20WP3335J08	Ilmu Kesehatan Kulit dan Kelamin 1	1			
9	20WP3335J09	Radiologi 1	1			
10	20WP3335J10	Anestesiologi 1	1			
11	20WP3335J11	Ilmu Kedokteran Jiwa 1	1			
12	20WP3335J12	Ilmu Kedokteran Forensik 1	1			
13	20WP3335J13	Omah Tauhid 1	1			
14	20WP3335J14	Ilmu Kesehatan Masyarakat 1	1			
15	20WP3335J32	Manajemen Pelayanan Kesehatan 1	1			
		Jumlah	19			

Semester 2

No	Kode Mata Kuliah	Mata Kuliah	SKS	Jumlah SKS		
				T	P	L
1	20WP3335J16	Ilmu Penyakit Dalam 2	4			
2	20WP3335J17	Ilmu Kesehatan Anak 2	4			
3	20WP3335J20	Ilmu Penyakit Saraf dan Rehabilitasi Medik 2	3			
4	20WP3335J23	Ilmu Kesehatan Kulit dan Kelamin 2	3			
5	20WP3335J24	Radiologi 2	2			
6	20WP3335J33	Manajemen Pelayanan Kesehatan 2	1			
		Jumlah	17			

Semester 3

No	Kode Mata Kuliah	Mata Kuliah	SKS	Jumlah SKS		
				T	P	L
1	20WP3335J21	Ilmu Penyakit THT 2	2			
2	20WP3335J22	Ilmu Penyakit Mata 2	2			
3	20WP3335J25	Anestesiologi 2	2			
4	20WP3335J26	Ilmu Kedokteran Jiwa 2	2			
5	20WP3335J28	Omah Tauhid 2	1			
		Jumlah	9			

Semester 4

No	Kode Mata Kuliah	Mata Kuliah	SKS	Jumlah SKS		
				T	P	L
1	20WP3335J29	Ilmu Kesehatan Masyarakat 2	2			
2	20WP3335J18	Ilmu Kebidanan dan Kandungan 2	4			
3	20WP3335J19	Ilmu Bedah 2	4			
4	20WP3335J27	Ilmu Kedokteran Forensik & Medikolegal 2	2			
5	20WP3335J31	Clinical Comprehensive	3			
6	20WP3335J34	Modul Integrasi	2			
7	20WP3335J59	Elektif Magang Sepsis dan Infeksi	3			
		Jumlah	20			

PASCA SARJANA

Program Pascasarjana memiliki dua program studi, diantaranya (1) program Studi Magister Pendidikan Islam (2) Program Studi Magister Pendidikan Sastra dan Bahasa Indonesia. (3) Hukum Ekonomi Syariah

1. Program Studi Magister Pendidikan Islam

Visi

Menjadi program Studi Pendidikan Islam yang unggul dalam pengembangan ilmu berbasis penelitian, moralitas, intelektualitas, dan berjiwa *entrepreneur*.

Misi

1. Menyelenggarakan pendidikan yang unggul di bidang Pendidikan Islam.
2. Menyelenggarakan penelitian yang berkualitas di bidang Pendidikan Islam
3. Menyelenggarakan pengabdian pada masyarakat di bidang Pendidikan Islam sesuai dengan kebutuhan masyarakat.
4. Meningkatkan kerjasama di bidang Pendidikan Islam dengan berbagai pihak baik lokal, regional, nasional, maupun internasional.
5. Menyelenggarakan kegiatan dan pelatihan yang menumbuhkan jiwa wirausaha.
6. Meningkatkan dan melestarikan budaya akademik berwawasan lokal dan global.

Tujuan

1. Menghasilkan Magister Prodi Pendidikan Islam yang beriman, berakhlak, memiliki kompetensi dan profesionalisme di bidangnya sesuai kebutuhan stakeholders.
2. Menghasilkan Produk penelitian yang bermutu sehingga menjadi rujukan secara regional, nasional, dan Asia Tenggara yang berbasis keunggulan lokal untuk mewujudkan penyelenggaraan Pendidikan Islam yang responsif terhadap kebutuhan masyarakat.
3. Melakukan Pengabdian kepada masyarakat yang mampu mendorong kemandirian rakyat yang sadar pendidikan secara berkelanjutan untuk mewujudkan masyarakat yang sejahtera.
4. Mewujudkan Tata kelola prodi S2 Pendidikan Islam yang berintegritas, transparan, dan akuntabel guna menunjang efektivitas dan efisiensi pemanfaatan sumber daya.
5. Melakukan Kerjasama yang strategis, sinergis, dan berkelanjutan dengan pihak lokal, regional dan internasional.

Distribusi Mata Kuliah Dalam Semester

Semester 1

No	Kode Mata Kuliah	Mata Kuliah	SKS	Jumlah SKS		
				T	P	L
1	20WP10104	Studi Qur'an: Metodologi & Tematik	3			
2	20WP10105	Studi Hadis: Metodologi & Tematik	3			
3	20WP10101	Filsafat Pendidikan Islam	3			
4	20WP10102	Kajian Kependidikan Islam Kontemporer	3			
5	20WI00001	Al-Islam dan Kemuhammadiyah	3			
6	20WP10103	Metodologi Studi Islam Kontemporer	3			
		Jumlah	18			

Semester 1

No	Kode Mata Kuliah	Mata Kuliah	SKS	Jumlah SKS		
				T	P	L
1	20WP10104	Studi Qur'an: Metodologi & Tematik	3			
2	20WP10105	Studi Hadis: Metodologi & Tematik	3			
3	20WP10101	Filsafat Pendidikan Islam	3			
4	20WP10102	Kajian Kependidikan Islam Kontemporer	3			
5	20WI00001	Al-Islam dan Kemuhammadiyah	3			
6	20WP10103	Metodologi Studi Islam Kontemporer	3			
		Jumlah	18			

Semester 2

No	Kode Mata Kuliah	Mata Kuliah	SKS	Jumlah SKS		
				T	P	L
1	20WP10106	Sejarah Sosial Pendidikan Islam	3			
2	20WP10109	Pengembangan Kurikulum Pendidikan Islam	3			
3	20WP10107	Sejarah Perkembangan Pemikiran Islam	3			
4	20WP10111	Teknologi Pendidikan Islam	3			
5	20WF10002	Metode Penelitian Pendidikan	3			
		Jumlah	15			

Semester 3

No	Kode Mata Kuliah	Mata Kuliah	SKS	Jumlah SKS		
				T	P	L
1	20WP10112	Manajemen SDM dan Kelembagaan Pendidikan Islam	3			
2	20WP10113	Pengembangan Pembelajaran Pendidikan Islam di Sekolah dan Madrasah	3			
3	20WP10114	Sosiologi Pendidikan Islam	3			
4	20WF01002	Seminar Proposal	3			
5	20WP10110	Pengembangan Edupreneur Islam	3			
		Jumlah	15			

Semester 4

No	Kode Mata Kuliah	Mata Kuliah	SKS	Jumlah SKS		
				T	P	L
1	20WI00002	Tesis	6			
		Jumlah	6			

2. Magister Pendidikan Bahasa dan Sastra Indonesia

Visi

Menjadi program Studi Pendidikan Bahasa dan Sastra Indonesia yang unggul dalam pengembangan ilmu berbasis penelitian, unggul dalam moralitas dan intelektualitas, serta berjiwa *entrepreneur*.

Misi

1. Menyelenggarakan pendidikan yang unggul di bidang pendidikan bahasa dan sastra Indonesia.
2. Menyelenggarakan penelitian yang berkualitas di bidang pendidikan bahasa dan sastra Indonesia
3. Menyelenggarakan pengabdian pada masyarakat di bidang pendidikan bahasa dan sastra Indonesia sesuai dengan kebutuhan masyarakat.
4. Meningkatkan kerjasama di bidang pendidikan bahasa dan sastra Indonesia dengan berbagai pihak baik lokal, regional, nasional, maupun internasional.
5. Menyelenggarakan kegiatan dan pelatihan yang menumbuhkan jiwa *entrepreneur*.
6. Meningkatkan dan melestarikan budaya akademik berwawasan lokal dan global.

Tujuan

1. Menghasilkan lulusan S2 PBSI yang memiliki:
 - a. kompetensi sebagai tenaga pendidik yang profesional;
 - b. kemampuan mengikuti perkembangan IPTEK di bidang pendidikan bahasa dan sastra Indonesia;
 - c. kemampuan mengembangkan dan menyebarkan penelitian yang bermutu dan berbasis keunggulan lokal di bidang pendidikan bahasa dan sastra Indonesia;
 - d. kemampuan dalam melaksanakan pengabdian yang bermanfaat bagi masyarakat;
2. Tata kelola prodi S2 PBSI yang berintegritas, transparan, dan akuntabel guna menunjang efektivitas dan efisiensi pemanfaatan sumber daya.
3. Kerjasama yang strategis, sinergis, dan berkelanjutan dengan alumni dan mitra.

Distribusi Mata Kuliah Dalam Semester

Semester 1

No	Kode Mata Kuliah	Mata Kuliah	SKS	Jumlah SKS		
				T	P	L
1	20WI00001	Al Islam dan Kemuhammadiyah	2			
2	20WP10205	Ilmu Sastra	2			
3	20WP10204	Linguistik Lanjut dan Terapan	3			
4	20WP10203	Problematik Pendidikan Bahasa dan Sastra Indonesia	2			
5	20WP10202	Filsafat Bahasa	2			
6	20WP10201	Kajian Pendidikan	2			
		Jumlah	13			

Semester 2

No	Kode Mata Kuliah	Mata Kuliah	SKS	Jumlah SKS		
				T	P	L
1	20WP10210	Sosiolinguistik Lanjut dan Terapan	2			
2	20WP10209	Psikolinguistik Lanjut dan Terapan	2			
3	20WP10208	Kritik Sastra	3			
4	20WP10206	Evaluasi Pembelajaran Bahasa dan Sastra Indonesia	3			
5	20WP10207	Sosiologi Sastra	2			
		Jumlah	12			

Semester 2 (Mata Kuliah Pilihan)

No	Kode Mata Kuliah	Mata Kuliah	SKS	Jumlah SKS		
				T	P	L
1	20PP10203	Pengembangan Media Pembelajaran BI*	3			
2	20PP10204	Pengembangan Kurikulum dan Bahan Ajar*	3			
3	20PP10205	Pragmatik*	3			
4	20PP10206	Analisis Wacana Kritis*	3			
5	20PP10202	Kritik Sastra Mutakhir*	3			
6	20PP10201	Sastra Anak dan Pendidikan*	3			
		Jumlah	18			

Semester 3

No	Kode Mata Kuliah	Mata Kuliah	SKS	Jumlah SKS		
				T	P	L
1	20WF01002	Metode Penelitian	3			
2	20WF01001	Seminar Proposal	2			
		Jumlah	5			

Semester 3 (Mata Kuliah Pilihan)

No	Kode Mata Kuliah	Mata Kuliah	SKS	Jumlah SKS		
				T	P	L
1	20PP10206	Analisis Wacana Kritis*	3			
2	20PP10205	Pragmatik*	3			
3	20PP10203	Pengembangan Media Pembelajaran BI*	3			
4	20PP10202	Kritik Sastra Mutakhir*	3			
5	20PP10201	Sastra Anak dan Pendidikan*	3			
6	20PP10204	Pengembangan Kurikulum dan Bahan Ajar*	3			
		Jumlah	18			

Semester 4

No	Kode Mata Kuliah	Mata Kuliah	SKS	Jumlah SKS		
				T	P	L
1	20WI00002	Tesis	6			
		Jumlah	6			

3. Magister Hukum Ekonomi Syariah

Visi

Menjadi pusat unggulan dalam pengembangan kajian hukum Ekonomi Syariah dan sumber daya manusia yang memiliki wawasan global dan kemandirian dalam berijtihad.

Misi

1. Mengembangkan Sumber Daya Manusia di bidang hukum ekonomi syariah dengan pokok orientasi pada kemajuan ilmu pengetahuan, teknologi, dan norma yang berdasarkan nilai keislaman sehingga dapat menjadi pengembang/pelaku hukum ekonomi syariah;
2. Mengembangkan kajian hukum-hukum ekonomi syariah yang memadukan antara tekstual, kontekstual dan *maqoshid asy-syariah* sehingga dapat menjadi rujukan dalam menyelesaikan problema umat, dan dalam memberikan kontribusi dalam pengembangan hukum nasional.
3. Memberi arah perubahan pada masyarakat sesuai dengan tuntutan dalam hukum ekonomi syariah.

Tujuan

1. Menghasilkan Magister Prodi Hukum Ekonomi Syariah yang beriman. berakhlak. memiliki kompetensi dan profesionalisme di bidangnya sesuai kebutuhan stakeholders.
2. Memiliki kemampuan penelitian dalam bidarig Hukum Ekonomi Syariah.
3. Melaksanakan pengabdian bidang Hukum Ekonmi Syariah .
4. Bekerjasama dalam bidang Hukurn Ekonomi Syariah dengan pihak lokal. regional dan internasional.
5. Mengembangkan jiwa entrepreneur pada sivitas akademika Magister Prodi Hukum Ekonomi Syariah.
6. Mewujudkan pengelolaan Program Pascasarjana Magister Prodi Hukum Ekonomi Syariah yang terencana. terorganisasi. produktif. dan berkelanjutan.

Distribusi Mata Kuliah Dalam Semester

Semester 1

No	Kode Mata Kuliah	Mata Kuliah	SKS	Jumlah SKS		
				T	P	L
1	20WI00001	Al Islam dan Kemuhammadiyah	3			
2	20WF01001	Studi Al-Qur`an dan Al-Hadist Ekonomi	3			
3	20WF01002	Filsafat Hukum Ekonomi Syariah	3			
4	20WP10301	Manajemen Lembaga Keuangan Syariah	3			
5	20WP10302	Hukum Bisnis Syariah	3			
		Jumlah	15			

Semester 2

No	Kode Mata Kuliah	Mata Kuliah	SKS	Jumlah SKS		
				T	P	L
1	20WP10303	Sejarah Ekonomi Islam	3			
2	20WP10309	Metodologi Penelitian	3			
3	20WP10307	Kajian Fiqh Ekonomi Kontemporer	3			
4	20WP10306	Hukum Acara dan Penyelesaian Sengketa Ekonomi Syariah	3			
5	20WP10304	Fiqh Legal Maxim	3			
		Jumlah	15			

Semester 3

No	Kode Mata Kuliah	Mata Kuliah	SKS	Jumlah SKS		
				T	P	L
1	20WP10308	Kajian Fatwa Hukum Ekonomi Syariah	3			
2	20WP10311	Kapita Selekta Ekonomi Syariah	3			
3	20WP10312	Legal Drafting	3			
4	20WP10310	Analisa Laporan Keuangan Syariah	3			
		Jumlah	12			

Semester 4

No	Kode Mata Kuliah	Mata Kuliah	SKS	Jumlah SKS		
				T	P	L
1	20WI00002	TESIS	6			
		Jumlah	6			

LAMPIRAN 1

1. Bagan Alir Pendaftaran Mahasiswa Baru, Registrasi dan Herregistrasi

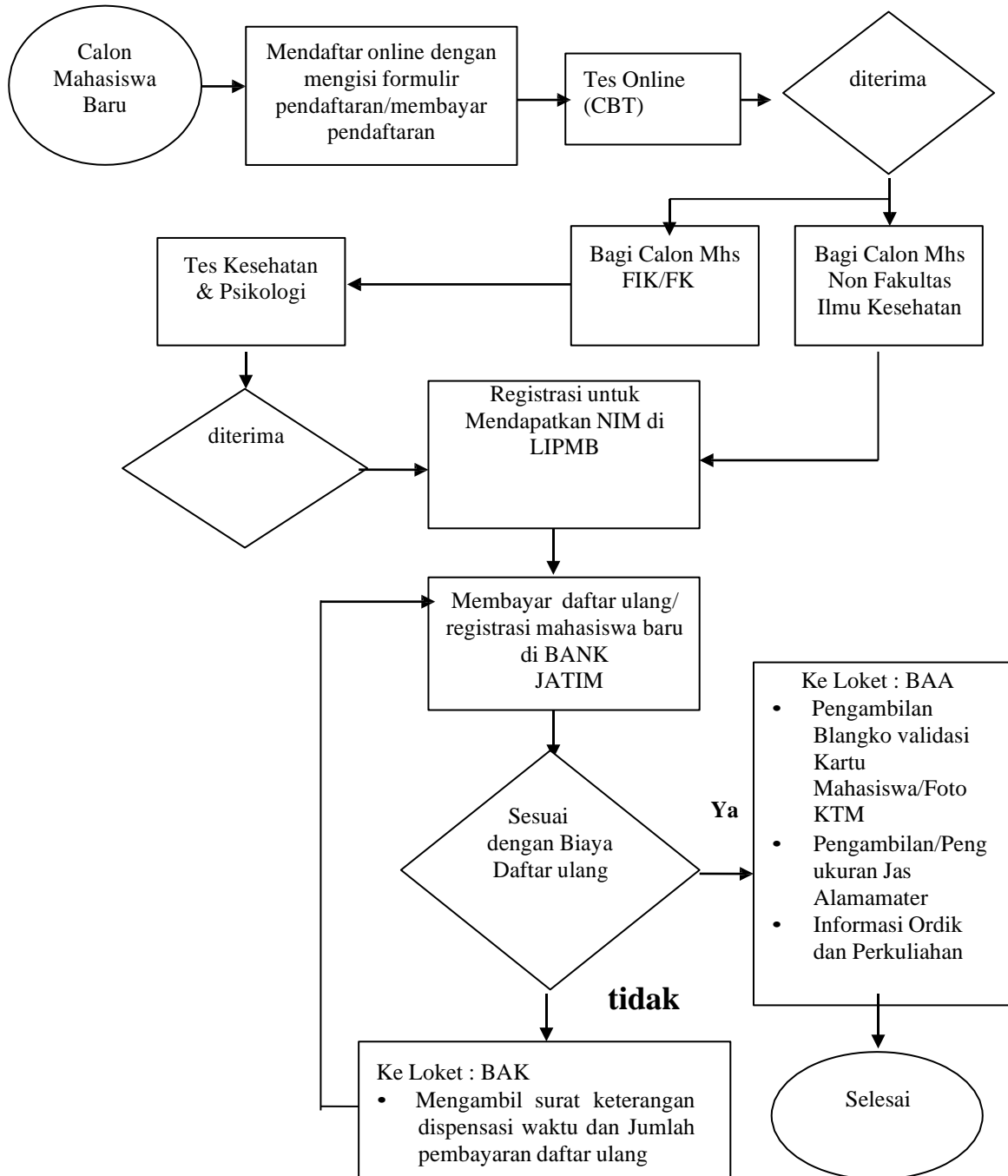

KEPUTUSAN REKTOR

Nomor: 110/KEP/II.3.AU/F/2014

TENTANG

PERUBAHAN ATAS KEPUTUSAN REKTOR NOMOR: 033/KEP/II.3.AU/F/2014 TENTANG PENETAPAN KODE ETIK MAHASISWA UNIVERSITAS MUHAMMADIYAH SURABAYA

Bismillahirrahmanirrahim,

Rektor Universitas Muhammadiyah Surabaya, setelah:

- Menimbang : a. Bahwa perlu ada pedoman bagi seluruh mahasiswa *UMSurabaya* dalam berperilaku yang baik, berdisiplin, beretika, dan berakhlak mulia dalam melaksanakan aktivitas di lingkungan kampus *UMSurabaya*, masyarakat umum, serta mampu menciptakan suasana akademik yang kondusif.
- b. Bahwa pedoman sebagaimana dimaksud pada huruf disusun dalam bentuk kode etik mahasiswa.
- c. Bahwa agar kode etik mahasiswa dapat dapat dilaksanakan dengan baik perlu ditetapkan dengan Surat Keputusan Rektor.
- Mengingat : 1. Undang-Undang Republik Indonesia Nomor 20 Tahun 2003 tentang Sistem Pendidikan Nasional.
2. Undang-Undang Republik Indonesia Nomor 12 Tahun 2012 tentang Pendidikan Tinggi.
3. Pedoman PP Muhammadiyah Nomor: 02/PED/I.0/B/2012 tentang Perguruan Tinggi Muhammadiyah.
4. Ketentuan Majelis Dikti PP Muhammadiyah Nomor: 178/KET/I.3/D/2012 tentang Perguruan Tinggi Muhammadiyah.
5. Statuta Universitas Muhammadiyah Surabaya.
6. Surat Kepala LEP2 *UMSurabaya* Nomor:003/II.3.AU/LE&P2/A/2014 tanggal 29 Januari 2014 tentang Draft Kode Etik Tenaga Kependidikan dan Revisi Draft Kode Etik Dosen dan Mahasiswa.

MEMUTUSKAN

Menetapkan :

- Pertama : Menetapkan Kode Etik Mahasiswa Universitas Muhammadiyah Surabaya sebagaimana terlampir.
- Kedua : Kode Etik Mahasiswa Universitas Muhammadiyah Surabaya berlaku bagi seluruh mahasiswa Universitas Muhammadiyah Surabaya.
- Ketiga : Jika ternyata terdapat kekeliruan dalam keputusan ini akan dilakukan perbaikan sebagaimana mestinya.
- Keempat : Keputusan ini mulai berlaku sejak tanggal ditetapkan sampai dengan adanya peninjauan kembali.

Ditetapkan di : Surabaya

Pada tanggal : 19 Februari 2014

Rektor,



Dr. dr. Sukadiono, M.M.

Tembusan Yth:

1. Para Wakil Rektor
2. Para Dekan/Direktur
3. Para Ka. Biro/UPT/Lembag

LAMPIRAN SURAT KEPUTUSAN
REKTOR UNIVERSITAS
MUHAMMADIYAH SURABAYA

Nomor : 110/KEP/II.3.AU/F/2014

Tanggal : 19 Februari 2014

Tentang : Perubahan Atas Keputusan Rektor Nomor: 033/KEP/II.3.AU/F/2014

Tentang Penetapan Kode Etik Mahasiswa Universitas Muhammadiyah Surabaya

MUKADIMAH

Universitas Muhammadiyah Surabaya adalah lembaga pendidikan tinggi milik Muhammadiyah yang disebut Perguruan Tinggi Muhammadiyah (PTM) penyelenggara pendidikan formal yang meliputi program profesi, diploma, sarjana, magister, spesialis, dan doktor di bawah pembinaan Majelis Dikti Pimpinan Pusat Muhammadiyah. Mahasiswa adalah peserta didik yang sedang menuntut ilmu dan belajar di perguruan tinggi. Mahasiswa adalah manusia yang sedang tumbuh secara fisik dan berkembang dalam akal menuju kedewasaan. Ide, tindakan, ucapan, perilaku terkadang terkesan tergesa-gesa dan ingin segera tercapai. Kadang bercampur antara idealisme dengan pragmatisme. Tetapi yang tidak kalah penting bahwa mahasiswa bisa menjadi agen perubahan (*agent of change*) dalam kehidupan bermasyarakat, berbangsa, dan bernegara. Aktivitas, keragaman, pluralisme, dan dinamika kampus akan mempengaruhi perilaku, ucapan, dan tindakan mahasiswa yang dapat membawa perilaku mahasiswa kearah yang lebih positif. Oleh sebab itu mahasiswa harus memiliki kode etik mahasiswa sebagai pedoman berperilaku dalam segala aktivitasnya di kampus maupun di luar kampus yang disebut Kode Etik Mahasiswa Universitas Muhammadiyah Surabaya.

BAB I KETENTUAN UMUM

Pasal 1

Dalam Kode Etik Mahasiswa Universitas Muhammadiyah Surabaya ini yang dimaksud dengan:

1. Universitas Muhammadiyah Surabaya selanjutnya disingkat *UMSurabaya* adalah universitas milik persyarikatan Muhammadiyah yang penyelenggaraannya berada di bawah pembinaan Majelis Pendidikan Tinggi Pimpinan Pusat Muhammadiyah.
2. Kode etik adalah seperangkat peraturan yang mengatur sikap, perkataan, perbuatan, dan cara berbusana mahasiswa *UMSurabaya*.
3. Mahasiswa adalah peserta didik yang terdaftar dan sedang belajar di lingkungan *UMSurabaya*.
4. Pimpinan universitas adalah Rektor dan Wakil Rektor.
5. Pimpinan fakultas adalah Dekan dan Wakil Dekan.
6. Pimpinan program studi adalah Ketua Program Studi.
7. Kewajiban mahasiswa adalah segala sesuatu yang mengikat dan harus dilakukan oleh mahasiswa *UMSurabaya*.
8. Hak mahasiswa adalah segala sesuatu yang menurut peraturan yang berlaku yang seharusnya diterima oleh mahasiswa selama menempuh studi di *UMSurabaya*.
9. Pelanggaran kode etik adalah setiap sikap, perkataan, perbuatan, dan busana yang bertentangan dengan kode etik mahasiswa *UMSurabaya*.
10. Sanksi adalah akibat hukum yang dikenakan kepada mahasiswa yang melanggar kode etik.
11. Pembelaan adalah ikhtiar yang dilakukan oleh mahasiswa sebagai usaha pembelaan atau klarifikasi.
12. Rehabilitasi adalah pemulihan nama baik dan hak dari mahasiswa yang kena sanksi.
13. Lembaga Kode Etik adalah institusi yang mengawasi pelaksanaan kode etik mahasiswa.
14. Majelis Kehormatan Kode Etik Mahasiswa adalah komisi *adhoc* non struktural pada universitas yang bertugas menegakkan, melaksanakan, serta menyelesaikan pelanggaran kode etik yang dilakukan mahasiswa yang ditetapkan oleh Rektor.

BAB II FUNGSI DAN TUJUAN

Pasal 2

- (1) Kode etik ini berfungsi untuk memberikan pedoman bagi seluruh mahasiswa *UMSurabaya* dalam berperilaku yang baik, berdisiplin, beretika, dan berakhlak mulia dalam melaksanakan aktivitas di lingkungan kampus *UMSurabaya* dan di masyarakat umum serta mampu menciptakan suasana akademik yang kondusif.
- (2) Tujuan dibuatnya kode etik mahasiswa ini bertujuan untuk mewujudkan visi, misi, dan tujuan *UMSurabaya*.

BAB III HAK DAN KEWAJIBAN MAHASISWA

Pasal 3 Kewajiban Mahasiswa

Mahasiswa *UMSurabaya* berkewajiban:

- a. Menjaga nama baik almamater *UMSurabaya*.
- b. Memelihara nilai-nilai moral, etika, estetika, dan agama dalam pergaulan, berkata, berbusana, dan berkendara.
- c. Memelihara ketertiban, keamanan, dan kebersihan sarana dan prasarana kampus *UMSurabaya*.

Pasal 4 Hak Mahasiswa

Mahasiswa *UMSurabaya* memiliki hak:

- a. Memperoleh pelayanan akademik, keuangan, dan administrasi lainnya dengan baik.
- b. Menggunakan dan memanfaatkan fasilitas akademik, keuangan, dan administrasi lainnya.
- c. Menyampaikan aspirasi, pendapat, dan kritik secara santun, baik secara lisan maupun tulisan dan tidak bertentangan dengan nilai-nilai agama dan hukum positif.
- d. Memperoleh pembelaan sesuai peraturan.
- e. Memperoleh penghargaan atas prestasinya.

BAB IV HUBUNGAN MAHASISWA DENGAN UNIVERSITAS, DOSEN, TENAGA KEPENDIDIKAN DAN SESAMA MAHASISWA

Pasal 5 Hubungan Mahasiswa dengan Universitas

Setiap mahasiswa wajib:

- a. Menunjang tinggi nama baik almamater universitas.
- b. Mematuhi segala peraturan/ketentuan yang telah ditetapkan universitas dan fakultas baik di bidang akademik dan non akademik termasuk berorganisasi.
- c. Memelihara kerukunan antar civitas akademika baik didalam kampus maupun di luar kampus.
- d. Memelihara, menjaga kebersihan, dan keamanan semua fasilitas sarana prasarana kampus.
- e. Menjaga kekhidmatan prosesi acara/upacara yang dilaksanakan oleh sivitas akademika di dalam kampus.
- f. Meminta izin/persetujuan pimpinan universitas dan fakultas apabila melakukan dan atau melibatkan diri dalam suatu kegiatan yang mengatasnamakan universitas.

Pasal 6

Hubungan Mahasiswa dengan Dosen

Setiap mahasiswa wajib:

- a. Menghormati, menjaga nama baik dosen baik di dalam ruang kuliah, lingkungan kampus, maupun di luar kampus.
- b. Melaksanakan tugas yang diberikan dosen untuk menunjang kelancaran selesai studinya secara jujur, arif, dan bertanggung jawab.
- c. Datang tepat waktu pada jam kuliah dan kegiatan akademik lainnya sesuai kontrak perkuliahan dan kesepakatan dengan dosen.
- d. Menghindarkan diri dari perbuatan yang dapat merugikan derajat dan martabat dosen sebagai tenaga pendidik dan pengajar.
- e. Memberikan koreksi/masukan secara santun kepada dosen, apabila pendapat dosen yang bersangkutan keliru dalam proses belajar mengajar.

Pasal 7

Hubungan Mahasiswa dengan Tenaga Kependidikan

Setiap mahasiswa wajib:

- a. Menghormati dan menjaga hubungan baik dengan tenaga kependidikan.
- b. Mendapat pelayanan yang baik, ramah, mudah, dan cepat dari tenaga kependidikan.
- c. Memiliki sikap yang sopan, santun, dan sabar ketika menunggu pelayanan.
- d. Menjaga ketertiban demi kelancaran dalam pelayanan.

Pasal 8

Hubungan Mahasiswa dengan Sesama Mahasiswa

Setiap mahasiswa wajib:

- a. Menumbuhkembangkan suasana akademik di kalangan mahasiswa.
- b. Menghormati dan menjaga hubungan baik antar sesama mahasiswa.
- c. Menghormati dan memegang teguh kebebasan akademik.
- d. Menghormati, menghargai, dan menerapkan dasar-dasar, kaidah, norma, dan nilai kemasyarakatan, kekeluargaan, gotong royong dalam tugas sosial kemasyarakatan.

BAB V

LARANGAN

Pasal 9

Mahasiswa *UMSurabaya* dilarang:

- a. Melakukan perbuatan yang dapat mengganggu kelancaran proses belajar mengajar, suasana pendidikan, serta keamanan dan ketertiban.
- b. Menggunakan sarana dan prasarana kampus tanpa izin dari yang berwenang.
- c. Merusak sarana dan prasarana kampus.
- d. Memalsukan tanda tangan, nilai, stempel, surat keterangan, surat izin atau sejenisnya.
- e. Melakukan plagiat, menyontek, membuatkan/menuliskan jawaban soal UTS/UAS untuk temannya.
- f. Berjudi, berzina, minum-minuman keras yang memabukkan, mencuri, dan berkelahi.
- g. Memiliki, mengedarkan, memperdagangkan, dan atau mengkonsumsi narkoba, zat adiktif, dan sejenisnya.
- h. Membawa senjata tajam dan atau senjata api serta sejenisnya yang dapat membahayakan orang lain.
- i. Mencemarkan nama baik pimpinan universitas, fakultas, dosen, dan orang lain.
- j. Memakai kaos oblong, celana pendek, baju sobek, sarung, dan sandal/sepatu sandal ketika mengikuti perkuliahan, pelayanan akademik, maupun pelayanan administratif di kampus.

BAB VI PELAKSANAAN KODE ETIK DAN SANKSI

Pasal 10 Pelaksanaan Kode Etik

- (1) Setiap mahasiswa wajib mengindahkan, menaati, dan melaksanakan kode etik mahasiswa *UMSurabaya*.
- (2) Pelanggaran terhadap kode etik mahasiswa ini dapat dilaksanakan sanksi moral dan sanksi akademik.
- (3) Pelaksana kode etik dan sanksi adalah Majelis Kehormatan Kode Etik Mahasiswa.

Pasal 11 Sanksi

Sanksi bagi mahasiswa yang melanggar kode etik terdiri atas:

- a. Teguran lisan dan tulisan;
- b. Membayar ganti rugi;
- c. Tidak memperoleh pelayanan akademik, keuangan, dan administratif lainnya;
- d. Pencabutan hak memperoleh pelayanan akademik, keuangan, dan administratif lainnya maksimal satu semester (enam bulan);
- e. Pencabutan hak mengikuti semua kegiatan akademik maksimal 2 (dua) semester (satu tahun);
- f. Pemberhentian (*scorsing*) sebagai mahasiswa *UMSurabaya*.

Pasal 12 Ketentuan Sanksi

- (1) Pemberian sanksi yang dijatuhkan kepada mahasiswa dapat dilaksanakan setelah melalui tahapan identifikasi, pemeriksaan, klarifikasi, dan pembuktian.
- (2) Sanksi yang dimaksud pada Pasal 11 dilaksanakan oleh pimpinan universitas, pimpinan fakultas, ketua program studi, dan dosen.
- (3) Ketentuan Pasal 11 diproses dan diputuskan oleh Majelis Kehormatan Kode Etik Mahasiswa yang terdiri atas Rektor, Lembaga Etik dan Pengembangan Pendidikan (LEP2), Dekan, Ketua Program Studi, dan unsur mahasiswa.

BAB VII PEMBELAAN DAN REHABILITASI

Pasal 13 Pembelaan

Mahasiswa yang dituduh melanggar kode etik mahasiswa dapat mengajukan pembelaan diri dalam forum sidang Majelis Kehormatan Kode Etik Mahasiswa.

Pasal 14 Rehabilitasi

Rehabilitasi diberikan kepada mahasiswa yang tidak terbukti melakukan pelanggaran kode etik mahasiswa.

BAB VIII MAJELIS KEHORMATAN KODE ETIK

Pasal 15

Majelis Kehormatan Etik Mahasiswa *UMSurabaya* adalah komisi *ad hoc* yang dibentuk oleh Surat Keputusan Rektor yang terdiri dari LEP2, pimpinan universitas, pimpinan fakultas, ketua program studi, dan unsur mahasiswa untuk menerima, memproses, dan memutuskan pelanggaran kode etik mahasiswa.

BAB IX KETENTUAN PENUTUP

Pasal 16

Seluruh ketentuan tentang sikap, tutur kata, perbuatan, dan atau busana mahasiswa *UMSurabaya* yang bertentangan dengan kode etik ini dinyatakan tidak berlaku lagi.

Pasal 17

Keputusan kode etik ini berlaku sejak tanggal ditetapkan.

Ditetapkan di : Surabaya
Pada tanggal : 19 Februari 2014

Rektor,

Dr. dr. Sukadiono, M.M.

KEPUTUSAN REKTOR

Nomor: 111/KEP/II.3.AU/F/2014

TENTANG PENETAPAN KODE ETIK DOSEN UNIVERSITAS MUHAMMADIYAH SURABAYA

Bismillahirrahmanirrahim,

Rektor Universitas Muhammadiyah Surabaya, setelah:

- Menimbang :
- a. Bahwa perlu ada pedoman bagi dosen UMSurabaya dalam berperilaku sebagai pendidik profesional dan ilmuwan yang berperan secara strategis dalam mentransformasikan, mengembangkan, dan menyebarluaskan ilmu pengetahuan, teknologi, seni, serta Islam dan Kemuhammadiyah melalui Tri Darma Perguruan Tinggi.
 - b. Bahwa pedoman sebagaimana dimaksud pada huruf a disusun dalam bentuk kode etik dosen UMSurabaya.
 - c. Bahwa agar kode etik dosen UMSurabaya dapat dilaksanakan dengan baik perlu ditetapkan dengan Keputusan Rektor.

- Mengingat :
1. Undang-Undang Republik Indonesia Nomor 20 Tahun 2003 tentang Sistem Pendidikan Nasional.
 2. Undang-Undang Republik Indonesia Nomor 14 Tahun 2005 tentang Guru dan Dosen.
 3. Undang-Undang Republik Indonesia Nomor 12 Tahun 2012 tentang Pendidikan Tinggi.
 4. Peraturan Pemerintah Republik Indonesia Nomor 60 Tahun 1999 tentang Pendidikan Tinggi.
 5. Peraturan Mendiknas Nomor 17 Tahun 2010 tentang Pencegahan dan Penanggulangan
 6. Plagiat di Perguruan Tinggi. Peraturan Menteri PAN dan Reformasi Birokrasi Nomor 17 Tahun 2013 tentang Jabatan Fungsional Dosen dan Angka Kreditnya.
 7. Pedoman PP Muhammadiyah Nomor: 02/PED/I.0/B/2012 tentang Perguruan Tinggi Muhammadiyah.
 8. Ketentuan Majelis Dikti PP Muhammadiyah Nomor: 178/KET/I.3/D/2012 tentang Perguruan Tinggi Muhammadiyah.
 9. Statuta Universitas Muhammadiyah Surabaya.

MEMUTUSKAN :

- Menetapkan :
- Pertama : Menetapkan Kode Etik Dosen Universitas Muhammadiyah Surabaya sebagaimana terlampir.
- Kedua : Kode Etik Dosen Universitas Muhammadiyah Surabaya berlaku bagi dosen Universitas Muhammadiyah Surabaya.
- Ketiga : Jika ternyata terdapat kekeliruan dalam keputusan ini akan dilakukan perbaikan sebagaimana mestinya.
- Keempat : Keputusan ini mulai berlaku sejak tanggal ditetapkan sampai dengan adanya peninjauan kembali.

Ditetapkan di : Surabaya
Pada tanggal : 19 Februari 2014

Rektor,



Dr. dr. Sukadiono, M.M.

Tembusan Yth:

1. Para Wakil Rektor
2. Para Dekan/Direktur
3. Para Ka. Biro/UPT/Lembaga

LAMPIRAN SURAT KEPUTUSAN REKTOR
UNIVERSITAS MUHAMMADIYAH SURABAYA

Nomor : 111/KEP/II.3.AU/F/2014

Tanggal : 19 Februari 2014

Tentang : Penetapan Kode Etik Dosen Universitas Muhammadiyah Surabaya

MUKADIMAH

Universitas Muhammadiyah Surabaya adalah lembaga pendidikan tinggi milik Muhammadiyah yang disebut Perguruan Tinggi Muhammadiyah (PTM) penyelenggara pendidikan formal yang meliputi program profesi, diploma, sarjana, magister, spesialis, dan doktor di bawah pembinaan Majelis Dikti Pimpinan Pusat Muhammadiyah. Dosen sebagai pendidik profesional dan ilmuwan memiliki peran yang strategis dalam mentransformasikan, mengembangkan, dan menyebarkan ilmu pengetahuan, teknologi dan seni, Islam dan Kemuhammadiyah melalui pendidikan, penelitian, dan pengabdian kepada masyarakat. Dosen harus memiliki kompetensi akademik, kompetensi pedagogik, kompetensi kepribadian, dan kompetensi sosial yang dapat diimplementasikan dalam tugas profesi sehari-hari. Oleh sebab itu dosen harus memiliki kode etik dosen sebagai pedoman berperilaku dalam menjalankan tugasnya yang disebut Kode Etik Dosen Universitas Muhammadiyah Surabaya.

BAB I KETENTUAN UMUM

Pasal 1 Pengertian

Dalam Peraturan ini yang dimaksud dengan:

1. BPH Universitas adalah Badan Pembina Harian yang ditetapkan oleh Pimpinan Pusat Muhammadiyah melalui Majelis Dikti Pimpinan Pusat Muhammadiyah atas usulan Rektor yang bertugas sebagai pembina/penyelenggara Universitas Muhammadiyah Surabaya.
2. Rektor adalah pimpinan tertinggi universitas yang berperan dalam membina dan mengembangkan kehidupan akademik serta menegakkan etik, moral, dan etika dosen dalam lingkungan Universitas Muhammadiyah Surabaya.
3. Lembaga Etik dan Pengembangan Pendidikan (LEP2) adalah lembaga yang bertanggung jawab kepada Rektor, bersama BPH bertugas untuk melaksanakan/menegakkan Kode Etik Dosen Universitas Muhammadiyah Surabaya.
4. Dosen adalah pendidik profesional dan ilmuwan yang memiliki tugas utama mentransformasikan, mengembangkan, dan menyebarkan ilmu pengetahuan, teknologi, dan seni, serta Islam Kemuhammadiyah melalui pendidikan, penelitian, dan pengabdian kepada masyarakat (Tri Darma Perguruan Tinggi).
5. Kode etik adalah serangkaian norma-norma etik yang memuat hak dan kewajiban yang bersumber pada nilai-nilai etik yang dijadikan sebagai pedoman berfikir, bersikap, dan bertindak dalam berbagai aktivitas yang menuntut tanggung jawab profesi.
6. Etika profesi adalah tingkah laku yang harus dilakukan oleh dosen untuk menjalankan profesinya dalam melakukan Tri Darma Perguruan Tinggi yang meliputi pendidikan/pengajaran, penelitian, dan pengabdian pada masyarakat serta Islam-Kemuhammadiyah.
7. Plagiat adalah perbuatan secara sengaja atau tidak sengaja dalam memperoleh atau mencoba memperoleh kredit (nilai) untuk suatu karya ilmiah dengan mengutip sebagian atau seluruh karya dan/atau karya ilmiah pihak lain yang diakui sebagai karya ilmiahnya tanpa menyatakan sumbernya secara tepat dan memadai.

BAB II KODE ETIK DOSEN

Pasal 2

Kode Etik Dosen Terhadap Universitas, Fakultas, dan Program Studi

- 1) Menjaga dan meningkatkan nama baik universitas, fakultas, dan program studi di Universitas Muhammadiyah Surabaya.
- 2) Memiliki komitmen dan loyalitas yang baik terhadap universitas, fakultas, dan program studi di Universitas Muhammadiyah Surabaya.
- 3) Mematuhi seluruh peraturan yang telah ditetapkan universitas, fakultas, dan program studi di Universitas Muhammadiyah Surabaya.
- 4) Mendahulukan kepentingan lembaga sendiri dari pada kepentingan pribadi dan kepentingan lembaga lain
- 5) Tidak melakukan kegiatan di lembaga lain yang berkaitan dengan profesi tanpa seizin pimpinan Universitas Muhammadiyah Surabaya.
- 6) Menegakkan disiplin dan kejujuran dalam menjalankan profesi dosen.
- 7) Menjadi tauladan dalam pergaulan di kampus maupun di luar kampus.
- 8) Bekerja sama secara harmonis dengan berbagai pihak dalam melaksanakan Tri Darma Perguruan Tinggi.

Pasal 3

Kode Etik Dosen Terhadap Diri Sendiri, Teman Sejawat, Mahasiswa, Tenaga Administratif, dan Tenaga Penunjang Akademik

- 1) Berperilaku jujur, dapat dipercaya pada diri sendiri, teman sejawat, mahasiswa, tenaga administratif, dan tenaga penunjang akademik.
- 2) Menjalin hubungan baik dengan sesama dosen teman sejawat, mahasiswa, tenaga administratif, dan tenaga penunjang akademik.
- 3) Tidak melakukan diskriminasi terhadap sesama dosen, tenaga administratif, dan mahasiswa atas dasar suku, ras, agama/keyakinan/kepercayaan, warna kulit, jenis kelamin, kebangsaan, status perkawinan, budaya, dan sosial politik.
- 4) Memelihara dan meningkatkan kerja sama, kekeluargaan, dan kesetiakawanan untuk menciptakan suasana kerja yang harmonis dan kondusif dengan teman sejawat, tenaga administratif, dan tenaga penunjang akademik.
- 5) Memberikan pelayanan yang baik, adil, dan terpuji kepada mahasiswa, tenaga administratif, maupun tenaga penunjang akademik.
- 6) Memberi contoh dan tauladan yang baik bagi mahasiswa, tenaga administratif maupun tenaga penunjang akademik dalam menjalankan tugas.
- 7) Memposisikan teman sejawat, tenaga administratif, dan tenaga penunjang akademik sebagai mitra kerja, tidak sewenang-wenang, dan bersikap saling menghargai satu sama lain.

Pasal 4

Kode Etik Dosen terhadap Pendidikan dan Pengajaran

- 1) Menjunjung tinggi etika, kejujuran, dan disiplin profesi dalam melaksanakan pendidikan dan pembelajaran kepada mahasiswa.
- 2) Merencanakan dan melaksanakan perkuliahan dengan sebaik-baiknya.
- 3) Melaksanakan proses pendidikan dan pembelajaran kepada mahasiswa secara profesional, ikhlas, inovatif, interaktif, dan nondiskriminatif yang berpegang teguh pada nilai-nilai moralitas luhur.
- 4) Selalu berupaya meningkatkan ilmu pengetahuan, teknologi, bahasa, dan seni untuk menyempurnakan metode pendidikan dan teknik pembelajaran.
- 5) Mendidik, membimbing, mengarahkan, dan memfasilitasi mahasiswa agar menjadi ilmuwan beriman, memiliki karir, dan profesi terpuji yang berguna bagi agama, keluarga, masyarakat, dan bangsa.
- 6) Memiliki akhlak terpuji dan menjadi tauladan yang baik bagi para mahasiswanya terutama dalam proses pendidikan dan pembelajaran, baik di dalam kelas maupun di luar kelas.
- 7) Menjalankan kebebasan mimbar akademik dan otonomi keilmuan secara bertanggung jawab.

Pasal 5
Kode Etik Dosen terhadap Hasil Penelitian, Karya Ilmiah, dan Publikasi Ilmiah

- 1) Menghasilkan penelitian, karya ilmiah, dan publikasi ilmiah yang berkualitas baik, yang dilandasi oleh kejujuran dan keterbukaan.
- 2) Mengungkapkan data/fakta hasil penelitian dengan benar, jujur, obyektif, bebas prasangka dan non diskrimatif.
- 3) Menjauhi dan menghindarkan diri dari perbuatan plagiatisme/otoplagiatisme.
- 4) Hasil penelitiannya asli, mengandung temuan, dan dapat dijadikan rekomendasi bagi para pengambil keputusan.

Pasal 6
Kode Etik Dosen terhadap Bidang Pengabdian kepada Masyarakat

- 1) Menghasilkan materi pelatihan, penyuluhan, dan penataran yang berkualitas dan besar manfaatnya bagi masyarakat kampus maupun di luar kampus.
- 2) Menghasilkan ilmu pengetahuan, teknologi, dan seni yang berdaya guna, tepat guna, dan mudah untuk dimanfaatkan oleh masyarakat kampus maupun masyarakat luas.
- 3) Menjaga hubungan baik dan harmonis dengan berbagai kalangan mulai dari teman sejawat, mahasiswa maupun peserta pelatihan yang ada di masyarakat tanpa membedakan agama, warna kulit, suku, dan status sosial lainnya.
- 4) Bebas mengembangkan program pelatihan, penyuluhan, dan penataran berdasarkan kebutuhan/keinginan masyarakat, tetapi tidak bertentangan dengan aspek moralitas, agama dan kebudayaan masyarakat setempat.

BAB III
PELAKSANAAN KODE ETIK DOSEN

Pasal 7

- 1) Seluruh dosen wajib mematuhi Kode Etik Dosen.
- 2) Pelaksana dan penegakkan Kode Etik Dosen adalah Majelis Kehormatan Kode Etik Dosen yang terdiri dari unsur BPH, Rektor, dan LEP2.
- 3) Majelis Kehormatan Kode Etik Dosen adalah komisi *ad hoc* non struktural pada universitas yang ditetapkan oleh Rektor yang bertugas menegakkan, melaksanakan, serta menyelesaikan pelanggaran kode etik yang dilakukan oleh dosen.
- 4) Majelis Kehormatan Kode Etik Dosen berwenang:
 - a. Menerima laporan pelanggaran Kode Etik Dosen dari pihak-pihak yang berkepentingan;
 - b. Melakukan pemanggilan, investigasi, dan klarifikasi kepada dosen yang dianggap melanggar Kode Etik Dosen;
 - c. Mempertimbangkan stratifikasi tingkat pelanggaran Kode Etik Dosen;
 - d. Memberikan sanksi terhadap pelanggar Kode Etik Dosen;
 - e. Mengusulkan sanksi kepada yang berwenang bagi dosen yang melanggar Kode Etik Dosen atau melanggar peraturan perundang-undangan yang berlaku.

BAB IV
SANKSI

Pasal 8

- 1) Tingkat dan jenis sanksi dapat dilakukan secara bertahap, meliputi:
 - a. Teguran lisan;
 - b. Peringatan tertulis;
 - c. Peringatan keras;
 - d. Penundaan kenaikan gaji berkala;
 - e. Penundaan kenaikan pangkat;
 - f. Pembebasan tugas/dari jabatan;
 - g. Pemberhentian dengan hormat atau tidak dengan hormat.
- 2) Pejabat yang berwenang menjatuhkan sanksi adalah Rektor/BPH dengan memperhatikan hasil pemeriksaan, kesimpulan, dan rekomendasi dari Majelis Kehormatan Kode Etik Dosen serta keberatan dari dosen yang bersangkutan.

**BAB V
PEMBELAAN DAN REHABILITASI**

Pasal 9

Dosen yang dituduh melanggar Kode Etik Dosen dapat mengajukan pembelaan diri dalam forum sidang Majelis Kehormatan Kode Etik Dosen.

Pasal 10

Rehabilitasi diberikan kepada dosen yang tidak terbukti melakukan pelanggaran Kode Etik Dosen.

**BAB VI
PENUTUP**

Pasal 11

- 1) Kode Etik Dosen ini berlaku sejak tanggal ditetapkan.
- 2) Seluruh peraturan Universitas Muhammadiyah Surabaya yang bertentangan dengan Kode Etik Dosen ini dinyatakan tidak berlaku.
- 3) Hal-hal yang belum diatur dalam Kode Etik Dosen ini akan diatur dengan peraturan/keputusan tersendiri.

Ditetapkan di : Surabaya
Pada tanggal : 19 Februari 201

Rektor,

Dr. dr. Sukadiono, M.M.

KEPUTUSAN REKTOR

Nomor: 1094/KEP/II.3.AU/A/2017

TENTANG

TIM PENYUSUN BUKU PEDOMAN AKADEMIK UNIVERSITAS MUHAMMADIYAH SURABAYA

Bismillahirrahmanirrahim,

Rektor Universitas Muhammadiyah Surabaya, setelah:

- Menimbang :
- Bahwa dalam rangka menyusun buku pedoman akademik Universitas Muhammadiyah Surabaya, perlu ditetapkan Tim Penyusun Buku Pedoman Akademik Universitas Muhammadiyah Surabaya.
 - Bahwa nama-nama yang tercantum dalam Surat Keputusan ini dipandang mampu melaksanakan tugas dimaksud.
- Mengingat :
- UU RI Nomor 20 Tahun 2003 tentang Sistem Pendidikan Nasional.
 - UU RI Nomor 12 Tahun 2012 tentang Pendidikan Tinggi.
 - Peraturan Pemerintah Nomor 60 Tahun 1999 tentang Pendidikan Tinggi.
 - Peraturan Pemerintah Nomor 17 Tahun 2010 tentang Pengelolaan dan Penyelenggaraan Pendidikan.
 - Peraturan Pemerintah Nomor 66 Tahun 2010 tentang Perubahan Atas Peraturan Pemerintah Nomor 17 Tahun 2010 tentang Pengelolaan dan Penyelenggaraan Pendidikan.
 - Pedoman PP Muhammadiyah Nomor: 02/PED/1.0/B/2012 tentang Perguruan Tinggi Muhammadiyah.
 - Ketentuan Majelis Dikti PP Muhammadiyah Nomor: 178/KET/1.3/D/2012 tentang Perguruan Tinggi Muhammadiyah.
 - Statuta Universitas Muhammadiyah Surabaya.
 - Hasil rapat pimpinan Universitas tanggal 6 September.

MEMUTUSKAN

- Menetapkan :
- Pertama : Tim Penyusun Buku Pedoman Akademik Universitas Muhammadiyah Surabaya 2017/2018 sebagaimana terlampir.
- Kedua : Tim mempunyai tugas terhadap penyusunan buku pedoman akademik Universitas Muhammadiyah Surabaya
- Ketiga : Keputusan ini mulai berlaku sejak tanggal ditetapkan dan apabila dikemudian hari diketahui terdapat kekeliruan, maka akan diadakan pembetulan sebagaimana mestinya.

Ditetapkan di : Surabaya
Pada tanggal : 11 September 2017
Rektor,



Dr. dr. Sukadiono, M.M.

Tembusan Yth.:

- Ketua BPH UMSurabaya
- Para Wakil Rektor
- Para Dekan/Direktur
- Kepala Biro/UPT/Lembaga

LAMPIRAN KEPUTUSAN REKTOR

Nomor : 1094/KEP/II.3.AU/A/2019

TENTANG

PENETAPAN TIM PENYUSUN BUKU PEDOMAN AKADEMIK UNIVERSITAS MUHAMMADIYAH SURABAYA

Penanggung Jawab	: Dr. dr. Sukadiono, MM.
Ketua	: Dr. A. Aziz Alimul H., S.Kep., Ns., M.Kes.
Anggota	: 1. Dr. Ana Marina, M.Ak 2. Dr. Mundakir, M.Kep 3. Dr. Asri Wijayanti, MH 4. Isa Ansori, S.Ag, M.Ag 5. Prof. Abdul Hadi, M.Ag. 6. Ir. Gunawan, MT. 7. Endah Hendarwati, M.Pd 8. Dr. Yusuf Wibisono, Sp.P (K) 9. Dra. Wiwik J Prihastiwi, M.Si 10. Drs. Asror CH

Ditetapkan di : Surabaya
Pada tanggal : 11 September 2019

Rektor,

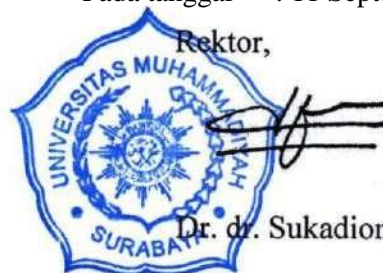

Dr. dr. Sukadiono, M.M.